BIBLIOTECA SAN MARTIN
R.E. DE SAN MARTIN 1843
CIUDAD
REP. 2

LOS ANDES

DIECISEIS PAGINAS
Precio del Ejemplar $ 10,00

Año XCIV | Registro Nacional de la Propiedad Intelectual Año 1974: Nº 1.270.582 | MENDOZA — Jueves 27 de Noviembre de 1975 | Publicación adherida al Instituto Verificador de Circulaciones | Núm. 31.111

Las negociaciones con Venezuela se iniciaron

Llegó el ministro de Hacienda de ese país

BUENOS AIRES, 26 (NA). — La Argentina y Venezuela iniciaron esta tarde las negociaciones bilaterales para acrecentar los términos de su intercambio en un programa que esperan completar el año venidero con una asamblea plenaria de mayor profundidad, en la cual virtualmente serían duplicados los términos actuales de su comercio. Hurtado llegó a Ezeiza apenas traspuesto el mediodía y declaró allí a los periodistas que espera "avanzar hacia proyectos concretos". La meta es ambiciosa si se considera que la Argentina compra actualmente a Venezuela por 64 millones de dólares, en tanto esta última nación le adquiere productos agropecuarios por 40 millones de dólares.

Seis grupos de trabajo quedaron constituidos en las postrimerías de la tarde en el salón de acuerdos del Ministerio de Economía, contándose entonces con la presencia de los ministros de Economía argentino, doctor Antonio Cafiero, y de Hacienda venezolano, doctor Héctor Hurtado. El secretario de Comercio Exterior y el embajador de Venezuela en esta capital estuvieron comprendidos en ambas delegaciones, en tanto funcionarios del banco y organismos estatales multiplicaron sus rostros junto a la gran mesa rectangular, coronada por un gran cuadro del libertador San Martín en traje de gala.

Cafiero y su ilustre visitante coincidieron en señalar la importancia de las negociaciones que entonces iniciaban, como consecuencia de la que en septiembre abrió el primero en la capital venezolana. Hurtado puso de manifiesto esta circunstancia, al declarar: "En Venezuela discutimos una serie de aspectos relacionados con el intercambio comercial y económico de nuestros dos países. Ahora avanzaremos hacia los proyectos concretos".

Los proyectos concretos —según pudo saberse por conducto de fuentes privadas— son los siguientes:

1º) Venezuela tiene interés en adquirir trigo, maiz y sorgo no sólo para el consumo inmediato, sino también en un proyecto de mayor aliento.

Consiste éste en la adquisición de la semilla de maiz y de sorgo para extender los cultivos en sus propias campiñas en el programa de mayor aliento que este país de economía tropical ha encarado para su autoabastecimiento.

A cambio de los cereales, los visitantes ofrecieron mineral de hierro y carbón, dos productos que su subsuelo entrega con generosa fecundidad. Los venezolanos se mostraron interesados, igualmente, en lograr asistencia técnica adecuada para la formación de personal competente en diferentes disciplinas técnicas e industriales, para lo cual gestionan el ingreso a las casas de estudio de la Argentina de quienes desean tornar competentes en determinados renglones del desarrollo acelerado. En este sector, se incluye también la adquisición de maquinaria agrícola que será utilizada como palanca para la promoción de mejores técnicas en el campo de la Nación norteña.

Hurtado llegó con atrasó al aeropuerto de Ezeiza, en cuya oportunidad respondió a las preguntas que le formularon los periodistas. Dijo entonces que la Argentina y Venezuela tienen la posibilidad de realizar muchos proyectos complementarios en los sectores de la industria. "En el caso de la industria argentina —señaló— puede sernos útil pues posee una tecnología apropiada, pero nosotros podemos ser de recíproca utilidad en el petróleo y en algunos otros sectores avanzados.

La presidente de la Nación, María Estela Martínez de Perón, analiza con el ministro de Economía. Antonio Cafiero, según trascendió, aspectos del presupuesto nacional para el año próximo. (Radiofoto de NA).

Isabel de Perón se reunió con Cafiero

Habría sido considerado el presupuesto

BUENOS AIRES, 26, (NA). Luego de una ausencia de 26 días, la Presidente de la Nación, María Estela Martínez de Perón, concurrió hoy a su despacho de la Casa Rosada, donde permaneció por espacio de poco más de dos horas y recibió al ministro de Economía, Antonio Cafiero, y firmó el despacho diario.

Rodeada por numerosos vehículos de custodia, la jefa del Estado arribó al palacio gubernamental a las 10.20, en medio de un importante operativo policial y custodiada desde el aire por un helicóptero de la Policía Federal. Quince minutos después de su arribo, ingresó al despacho presidencial el titular de la cartera económica, con el que dialogó por espacio de casi una hora, retirándose Antonio Cafiero a las 11.35. En la información oficial se dejó constancia tan sólo de la reunión, sin especificarse los temas tratados, aunque se estimaba en fuentes gubernamentales que los mismos giraron alrededor del presupuesto nacional para 1976. Poco después la señora de Perón recibió al secretario técnico y privado de la Presidencia, Julio González, quien le elevó el despacho diario para la firma y poco después, a las 12.35, dio por finalizada su mesurada actividad matutina, retornando a la quinta presidencial de Olivos.

Ayer, el secretario de Prensa y Difusión de la Presidencia, Eloy Rébora, había señalado a los periodistas que hoy la señora de Perón desplegaría "una intensa actividad" y aunque no dio a conocer la agenda de trabajo de la jefa del Estado, se consignó la reunión de gabinete que debía presidir a hora no determinada aún entonces.

Esta mañana se informó que la reunión de gabinete se concretaría a las 17 y si bien no se indicó el lugar, luego que la jefa del Estado se retirara de la Casa de Gobierno, se conjeturó que la reunión con los ministros del Poder Ejecutivo se realizaría en la residencia presidencial de Olivos. Posteriormente estas suposiciones perdían validez ante el anuncio oficial de que la reunión se había postergado sin fijar la oportunidad en que habrá de concretarse. En ella, de acuerdo a los anuncios efectuados en los últimos días, debía finalizarse el estudio del presupuesto para el próximo ejercicio, cuyo análisis ya fue completado en el ámbito del Ministerio de Economía y por dos veces considerado en reunión de ministros y con los dirigentes gremiales.

De acuerdo a lo informado ayer por Rébora, mañana la señora de Perón asistirá a las 11 a una misa que se oficiará en la catedral metropolitana en memoria del fallecido jefe de estado de España, Francisco Franco. Luego de ese oficio religioso la Presidente, recibirá en audiencia especial al presidente provisional del Senado, Italo Luder.

Esta serie de actividades anunciadas, serán las primeras que efectúe la señora de Perón en público desde que fue dada de alta en el sanatorio de esta capital, donde permaneció internada durante once días a partir del 3 del corriente, afectada por un proceso vesicular, según se informó en su momento.

A partir de entonces la Presidente cumplió su actividad en la residencia presidencial de Olivos, donde firmó el despacho diario.

Cayeron en Portugal los centros de resistencia

Redujeron un cuartel de la policía militar tras dura lucha, que causó tres muertos. Las tropas siguen en pie de guerra

LISBOA, 26 (UPI). — El gobierno del presidente Francisco Da Costa Gomes descargó hoy todo el peso de su poderío movilizando aviones, tanques y comandos para aplastar una rebelión de militares izquierdistas que se extinguía rápidamente y mantuvo a las tropas de todo el país en pie de guerra y a Lisboa bajo estado de sitio.

La represión, que ayer había asumido características incruentas a medida que los rebeldes se rendían sin lucha a las fuerzas leales, súbitamente cobró hoy un cariz distinto al librarse acciones armadas en varios focos de resistencia insurreccional.

Los rebeldes perdieron su último baluarte en la capital cuando los oficiales izquierdistas huyeron de un regimiento de artillería liviana cercano al aeropuerto internacional, ante una amenaza de ataque por una fuerza de tanques leales, dejando a los soldados en libertad de unirse a las tropas del gobierno.

Los rebeldes se habían apoderado ayer de cinco bases aéreas, así como de los estudios de radio y televisión de Lisboa, pero al anochecer de hoy el gobierno informó que sus tropas habían recuperado el control efectivo de todas esas instalaciones.

La revuelta aún languidecía en algunas poblaciones al sur de Lisboa, pero fuentes del gobierno dieron por descontado que los rebeldes en esos lugares se entregarían sin oponer resistencia dado que la capital se halla firmemente en manos del gobierno.

El Partido Comunista, que inicialmente apoyó la rebelión, dio marcha atrás y difundió panfletos exhortando al público a permanecer en calma y advirtiendo a los militantes de la extrema izquierda que no se lanzarán a una resistencia inútil.

Los comandos leales iniciaron las ofensivas de hoy al atacar y derrotar un regimiento rebelde de la policía militar en una enconada batalla detrás del Palacio Presidencial de Belem, en la que murieron por lo menos tres soldados y cinco más resultaron heridos.

Poderío aéreo

Una columna leal de 14 tanques penetró ruidosamente en la capital desde la región central del país, mientras aviones de combate a reacción y a hélice surcaban los cielos lisboetas en una exhibición de poderío aéreo del gobierno.

Un comunicado de la Fuerza Aérea precisó que "los aviones están sobrevolando el distrito militar de Lisboa en misiones de observación, pero entrarán en acción si ello resulta necesario".

Los rebeldes, que ayer ocuparon incruentamente cinco bases aéreas y los estudios de las cadenas nacionales de radio y televisión, cedieron la mayor parte de sus posiciones, pero aún se sostenían en un regimiento suburbano de artillería ligera y en una base aérea en la ribera meridional del río Tajo.

El gobierno dispuso el refuerzo de sus tropas en medio de informaciones y rumores de que la rebelión, confinada en su comienzo a los militares izquierdistas, se había extendido al complejo industrial al otro lado del río Tajo, frente a Lisboa y a baluartes comunistas en el cinturón triguero sudoriental de Alentejo.

Voceros policiales dijeron que millares de obreros fabriles en el complejo industrial frente a Lisboa, ganaron las calles y levantaron barricadas en previsión de un ataque de tropas leales.

Los obreros, empero, desmantelaron ellos mismos las barricadas poco más tarde y regresaron a sus casas en el suburbio industrial de Almada, cuando seis aviones de la Fuerza Aérea sobrevolaron el área y el gobierno informó a la población que bombardearían si las calles no eran despejadas de inmediato. La amenaza surtió efecto prontamente.

Campaña de agitación

También se informó que se registraba una fuerte campaña de agitación comunista en la ciudad de Evora, en el sudeste.

Atentado: un muerto

Mientras tropas del Ejército marchaban sobre Lisboa, grupos armados lanzaron una operación de terror contra los comunistas en Oporto, en el norte del país. Poco antes del amanecer un líder comunista fue muerto a tiros y otro resultó herido gravemente en un atentado cuando ambos abandonaban un recinto sindical. Asimismo, estallaron sendas bombas en cuatro automóviles de propiedad de comunistas, pero no hubo heridos.

Repliegue comunista

Dado el cariz de los acontecimientos, el Partido Comunista pareció replegarse en sus intentos por tomar el poder, al distribuir panfletos exhortando al público a permanecer en calma y advirtiendo que sus aliados de la extrema izquierda estaban yendo demasiado lejos en sus exigencias.

"Las fuerzas de la izquierda", rezaban los panfletos, estarían cometiendo un grave error al sobreestimar su propia capacidad e intentar un acto desesperado".

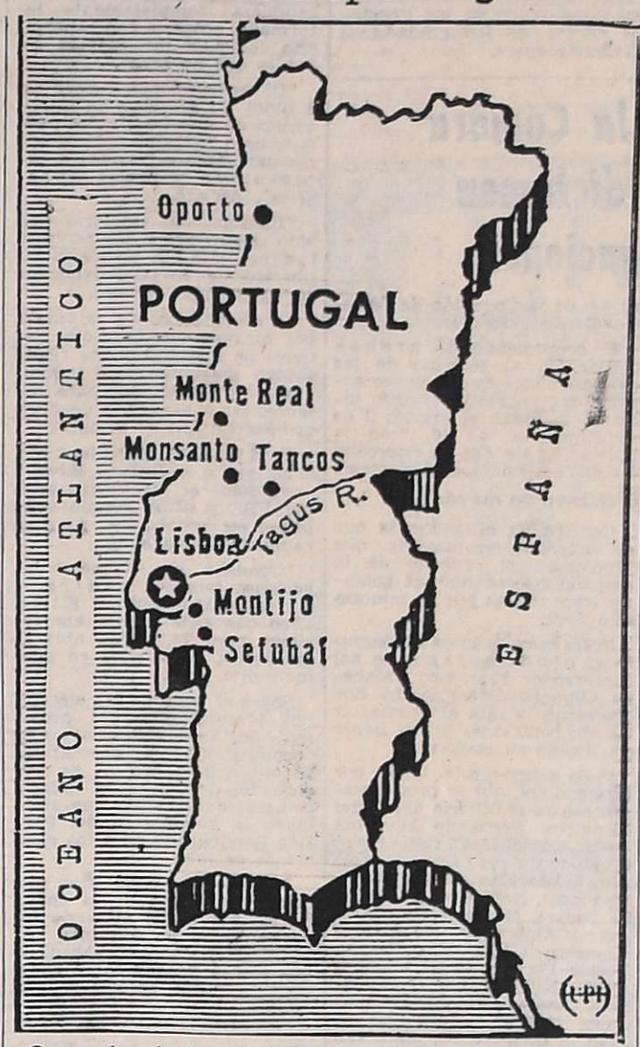

Comandos leales al gobierno derrotaron a un regimiento de policía militar que trató de tomar el palacio de gobierno en Lisboa. La batalla tuvo lugar tras la sede del gobierno. Los rebeldes habían ocupado las bases aéreas de Tanco y Monte Real, los cuarteles generales de la Fuerza Aérea en Monsanto y la base de Montijo, cercana a Lisboa, señalados en el mapa. Se informó que las fuerzas del gobierno habían recobrado todos esos puntos a excepción de la base de Montijo. (Radiofoto de UPI).

Tropas leales portuguesas aguardan sobre un tanque, cerca de Lisboa, mientras fuerzas gubernamentales continuaban luchando contra rebeldes izquierdistas. (Radiofoto de UPI).

Juan Carlos inaugura hoy en solemne acto su reinado

La limitación de la amnistía causó protestas

MADRID, 26 (UPI). — Junto con el arribo de jefes de Estado extranjeros que acuden para astisir a los actos de la inauguración de su reinado, Juan Carlos I enfrentó hoy protestas de la oposición por el decreto de perdón limitado de los prisioneros políticos del generalísimo Francisco Franco.

No se indicó exactamente cuántos de los 2.000 prisioneros políticos y 15.000 por otros delitos serán puestos en libertad, aunque un vocero gubernamental expresó que la liberación tendrá lugar inmediatamente.

El decreto de Juan Carlos fue emitido la víspera de la llegada de los presidentes de Francia, Valery Giscard D'Estaing, y de Alemania Occidental, Walter Scheel, quienes junto con el príncipe Felipe, de Gran Bretaña, y el vicepresidente de Estados Unidos, Nelson A. Rockefeller, estarán mañana presentes para asistir a las festividades de la inauguración del nuevo reinado.

Aún a medida que iban llegando, las agrupaciones políticas ilegales del reino, líderes y abogados denunciaban su primer intento de hacer las paces con ellos y poner al país en un sendero con cambios del régimen franquista.

Lo que les irrita especialmente es la provisión de su perdón que descarta la reducción de las sentencias de unas 500 personas encarceladas, bajo el acta de antiterrorismo de dos meses, que da a la policía amplios poderes para detener a sospechosos disidentes.

El Partido Trabajadores Socialistas, la mayor agrupación que pide reformas, dijo que "rechazamos que esto sea una prueba de que las cosas están cambiando en España, porque en los últimos 15 años han habido muchos perdones limitados similares".

Se impidió una reunión de prensa

MADRID, 26 (UPI). — El gobierno prohibió hoy a un líder socialista de la oposición que formule declaraciones a la prensa extranjera y cerró temporalmente el club de la prensa para impedir la reunión.

Es la primera vez que se imponen restricciones a la prensa bajo el reinado de Juan Carlos I.

"El Ministerio de Información y Turismo ha informado a la Asociación de Corresponsales Extranjeros que la anunciada conferencia de prensa con Felipe González, secretario general del Partido Socialista Obrero Español (PSOE) no se podrá efectuar porque carece de permiso de las autoridades", expresa un comunicado de la asociación.

El comunicado explica que el Club Internacional de Prensa, el edificio donde los corresponsales extranjeros efectúan sus reuniones, había sido cerrado ayer por la noche por el Ministerio de Información, que paga los gastos del club. El documento añade que el cierre del club durará cinco días.

"Parece que esto tiene el doble objetivo de impedir la celebración de la conferencia de prensa antes de los actos de mañana en honor de Juan Carlos", declaró el presidente de la asociación, Harry Debelius.

Añadió que el ministerio había explicado que se había dispuesto el cierre del club porque se necesitaba el personal para trabajar en un centro especial que se ha establecido para ayudar a los periodistas que cubren los primeros días del reinado de Juan Carlos.

El PSOE está entre los partidos clandestinos de oposición que hoy criticaron duramente la amnistía política decretada por el rey.

La prisión preventiva del ex ministro Roballos se dictó

La medida dispuesta alcanza también a dos funcionarios y a una persona más. Desmintióse el pedido de captura de López Rega

BUENOS AIRES, 26 (NA). — ...ue dictada la prisión preventiva y embargo de 300 millones ...e pesos moneda nacional, so...re los bienes de cada una, a ...s cuatro personas que se encuentran detenidas en relación ...on la investigación de manejo ...e fondos en el ámbito del Ministerio de Bienestar Social.

La medida dispuesta por el ...uez federal Alfredo Nocetti ...asolino, por la secretaria, Ju...o César Strassera, comprende ...l ex ministro de la cartera, ...odolfo Roballos, a los jefes ...e compra y de automotores ...l Ministerio, Alfredo Paszke ...Eduardo Salvador Rainieri, ...espectivamente, y al vicepre...idente de la empresa Rojas de ...ansportes S.A.C., Eduardo ...bén Cribilloni, todos los cua... se encuentran detenidos ...de hace varios días en la ...rcel de Villa Devoto de esta ...uad.

...n el mismo juzgado que tie...a su cargo esta parte de la ...est.gación, relacionada con ...contrataciones que favore...on a la firma de transporte ...pasajeros mencionada, se ...mó que "no hay orden de ...tura ni comparendo, así co...tampoco pedido de extradi... ni citación alguna", res...o al ex titular del mismo ...isterio y ex secretario pri...o de la presidente de la ...ión, José López Rega, quien ...encuentra actualmente en ...ppa.

...a resolución del magistrado ...ra los cuatro detenidos fue ...uesta por considerárseles ...na face" incursos en los ...entes delitos: participación ...saria en negociaciones in...patibles con el ejercicio de ...nción pública, falsificación ...ocumento público y estafas ...a administración pública ...el Ministerio de Bienestar ...l).

...el caso de los ex funcionarios Roballos (que fue antes de ser designado ministro, director de Administración durante la gestión de López Rega), Paszke y Rainieri, se los acusa, además, de violación de los deberes de funcionarios públicos.

La prisión preventiva y los embargos resueltos se refieren en forma exclusiva al sumario vinculado con presuntos hechos ilegales de los que habría resultado beneficiaria la empresa Rojas, en perjuicio del Ministerio de Bienestar Social de la Nación.

Las irregularidades, de acuerdo con las constancias que obran en la causa, se advierten en la contratación directa de los servicios de la empresa Rojas, sin que se hubieran cumplido ineludibles requisitos que obligan a efectuar llamados de licitación en estos casos.

Incusive, en algunas oportunidades, esta formalidad fue cubierta con posterioridad a la prestación del servicio de la empresa Rojas, mediante la presentación que hacía Cribilloni de otras dos propuestas supuestamente pertenecientes a otras empresas, en las que se hacían figurar importes mayores que los ofrecidos por la de su propiedad.

Las contrataciones directas eran concertadas en nombre del ministerio por el nombrado Roballos, Paszke y Rainieri, a la vez que por el ex ministro de Bienestar Social Carlos Alejandro Villone y por el ex secretario privado de López Rega, Demetrio Horacio Vázquez. Villone durante la gestión de López Rega actuó también en calidad de secretario privado del ministro y luego ocupó una de las secretarías de la cartera, antes de ser titular del área.

Las cotizaciones de las otras empresas, presentadas por Cribilloni, fueron escritas —según se determinó— en máquinas de escribir de la empresa Rojas y también se comprobó que las firmas de los supuestos oferentes no corresponden a las de los representantes de las empresas involucradas.

Según se supo, el defensor de Roballos apeló la resolución de prisión preventiva dictada por el juez Nocetti Fassolino.

Cuando se tuvo conocimiento de las resoluciones del magistrado, se consultó en el juzgado acerca de las versiones que indicaban que se habría pedido la captura o la extradicción de López Rega, lo cual fue desmentido categóricamente.

Se explicó en el Tribunal que, hasta el momento, el ex ministro, que permanece en Europa, no aparece vinculado ni con el expediente relacionado con las irregularidades que favorecieron a la Empresa Rojas, ni con el que se iniciara —ante el mismo juez, pero por otra secretaría —a pedido del diputado nacional justicialista Jesús H. Porto.

En la denuncia del legislador —que fue presentada primero en la Cámara Baja y luego retirada para ser llevada a la justicia— están comprendidos, además de López Rega, el ex ministro de Economía y ex secretario de Estado de Seguridad Social —organismo dependiente de Bienestar Social— Celestino Rodrigo, la Cruzada de Solidaridad Justicialista y los contratos petroleros concretados el año pasado por la llamada misión a Libia, que los dos citados encabezaron.

La Empresa Rojas, en tanto, tiene como presidente al padre del ex secretario de Deportes y Turismo (que funciona en la misma área de Bienestar Social), Pedro Eladio Vázquez, y del prófugo de la justicia, Horacio Demetrio Vázquez. Este último actuó como secretario de Prensa del Consejo Nacional del Partido Justicialista y fue interventor partidario en Misiones durante la última campaña electoral destinada a elegir gobernador y vicegobernador de esa provincia.

Demetrio y Pedro Eladio Vázquez prestaron declaración informativa ante el juez Nocetti Fassolino y se encuentran en libertad, mientras que Demetrio Horacio Vázquez desoyó los requerimientos judiciales y tiene la captura recomendada.

Nuevas tarifas, sus efectos y más ventaja para la oposición

Especial para NA,
por Jorge Koremblit

BUENOS AIRES, 26. — Una balumba de aumentos tarifarios (energía, teléfonos, gas, obras sanitarias, combustibles) ha vuelto a descargarse, impiadosa, sobre la economía popular. Esta vez ha ocurrido con una singularidad: no hubo aviso previo. En el caso de Obras Sanitarias —donde el ajuste saltó al 417 por ciento— los usuarios se notificaron, prácticamente, en las ventanillas de pago. Y con las prestaciones ferroviarias se registró otro hecho novedoso: el mayor precio de los boletos tuvo efecto retroactivo; quienes habían adquirido pasajes con anticipación tuvieron que oblar las correspondientes diferencias.

No nos vamos a rasgar las vestiduras, aunque como todos padezcamos el impacto de los reajustes. Sabíamos que iban a llegar, en algún momento, como inevitable consecuencia de la crisis que azota a la economía nacional. Y, especialmente, como corolario del déficit del presupuesto, el mayor de toda nuestra historia. Lo que sí queremos es rechazar toda intención de hacer de la necesidad, virtud, y aceptar, por ejemplo, que estos aumentos se integrarán en una nueva estrategia para llevar adelante planes de reconstrucción y liberación. Cuando alguien se cae al agua bracea para salvarse y no para cruzar el Canal de la Mancha.

Hay una crisis y el Estado, que de cada tres pesos que gasta sólo recibe uno (los otros dos los emite inflacionariamente) no tiene más remedio —como en cualquier época y bajo cualquier régimen— que apelar, entre otros recursos, al del aumento de los precios y las tarifas de sus servicios. Tanto los que presta en forma directa como los que están bajo su control.

Así son los hechos. Toda otra explicación es literatura de emergencia. Que ello provoque un mayúsculo deterioro en el poder adquisitivo, es obvio. Y sus consecuencias políticas y sociales no podrán ser desatendidas.

Riesgos que se ciernen

No es necesario forzar la imaginación, ni ser futurólogo profesional, para advertir los riesgos que se ciernen a partir de esta nueva situación. El deterioro de sueldos y salarios, consecuencia inmediata del "boom" de los aumentos tarifarios (cuyo valor multiplicador en la economía general es insoslayable) impondrá —ya lo anticipó el propio ministro de Trabajo— nuevos incrementos en las remuneraciones. Estos no serán de escasa significación. ¿Podrán absorberlos las empresas? Y, en caso hipotéticamente afirmativo: ¿Qué ocurrirá cuando vuelvan a ser trasladados, en mayor o menor medida, a los precios y, oportunamente, a las tarifas? En suma: ¿A qué niveles trepará el índice de la inflación?

Dejemos las respuestas —si las hay— a los economistas y quedémonos en el plano político de la cuestión. Tratemos de ver cómo se compadece ese cuadro de situación con el proyecto de anticipar la fecha comicial para fines de 1976. A ese respecto nos invade otra pregunta: ¿Por qué el oficialismo adelantó en varios meses una justa electoral con semejante "hándicap"? Que es lo mismo que interrogar: ¿Por qué se le brinda a la oposición tan suculenta ventaja para ser explotada desde sus tribunas?

Dos interpretaciones

A esta altura caben dos interpretaciones. Una que escapa al razonamiento político y convierte el anuncio de anticipar las elecciones en una operación táctica diversionista. Otra, tampoco excesivamente racional —y más bien mística— que parte del supuesto de contar, pese a todo, con mayorías consecuentes. Si se trata de la primera interpretación, sus alcances son muy limitados: se agotará cuando una nueva coyuntura exija diferente táctica. Cualquier crisis política, a nivel de gobierno, ya no se resolverá con un anuncio electoral. Entre otras razones, aunque parezca pueril, porque este ya se hizo. En cuanto a la segunda interpretación (fe en la consecuencia de las mayorías) su éxito depende de la unidad absoluta del movimiento mayoritario. Una unidad que actualmente se echa de menos, sobre todo en el ámbito parlamentario. Por lo demás, y dando por supuesto que las circunstancias obliguen a esa uni-

(Pasa a la pág. 3, Col. 5ª)

Inauguróse un centro electrónico postal

BUENOS AIRES, 26 (Télam). — Una carta enviada por el ministro de Economía, Antonio Cafiero, a la Presidente de la Nación, María Estela Martínez de Perón, explicando la singularidad del acto, fue la primera unidad procesada en el centro postal Nº 1 de la región metropolitana habilitado esta tarde por el secretario de comunicaciones, Ernesto Della Croce.

La ceremonia se desarrolló en el tercer piso del Palacio de Correos, donde fueron puestos en funcionamiento equipos que suponen la incorporación de la electrónica al procesamiento postal argentino, acto que contó con la presencia de autoridades nacionales, legisladores, representantes de las Fuerzas Armadas y de las entidades gremiales.

Tras entonarse el Himno Nacional y bendecir las instalaciones el vicario sustituto de la Merced, Domingo Loiácono, habló el general Della Croce para subrayar 'la íntima satisfacción y el orgullo argentino de poner en funcionamiento el centro postal más importante de Latinoamérica y uno de los más modernos a nivel internacional".

Se explicó que el centro postal procesará 2 millones de cartas diarias, facilitado por dos máquinas faceadoras bilateradoras, 4 alimentadores con transportador seccional, 32 puestos de codificación y otras tantas apiladoras finales, 2 sistemas de preclasificación, 4 máquinas distribuidoras y una computadora y equipo periférico que gobierna la totalidad del sistema.

Tras el proceso de matasellado de las estampillas y cubierta la codificación y preclasificación, las cargas van abandonando ese puesto para su clasificación definitiva.

Se informó que, desde el lunes próximo, será obligatorio el uso de los códigos postales en que ha sido dividido el país para facilitar el procesamiento electrónico de todas las piezas que se impongan en las unidades de la Encotel.

Ford ordenó a la CIA se abstenga de urdir complots

Empero dijo que las actividades de espionaje deberán proseguir por razones de seguridad

WASHINGTON, 26 (UPI).— El presidente de Estados Unidos, Gerald Ford, en conferencia de prensa televisada a toda la nación, dijo hoy que había dado "instrucciones específicas" a los servicios de inteligencia norteamericanos para que se abstengan de urdir complots de asesinatos de líderes extranjeros, aunque manifestó que las actividades de espionaje deben proseguir por razones de seguridad nacional.

Agregó que también había dado instrucciones para que todos los servicios internos de seguridad respeten las libertades civiles de los ciudadanos estadounidenses.

Consultado sobre si está al tanto de todas las actividades del Servicio Central de Inteligencia (CIA), Ford contestó: "Espero estar en antecedentes de todo lo que hace el CIA. Puedo asegurarles de que si no estuviera completamente informado, acogería con beneplácito cualquier información sobre lo que no sepa".

"Dí instrucciones específicas a todos los servicios de inteligencia de Estados Unidos para que, bajo ninguna circunstancia participen o planeen asesinato alguno de líderes extranjeros", declaró.

"Instrucciones similares han sido impartidas a los servicios internos para que no violen las libertades de los ciudadanos estadounidenses", agregó.

La semana pasada se reveló, por ejemplo, que la oficina federal de investigaciones (FBI) estuvo profundamente involucrada en operaciones para desacreditar al asesinado líder negro Martín Luther King.

Ford dijo que consultará con el secretario de Justicia, Edward Levi, sobre si los funcionarios del FBI, y otros responsables deben ser procesados por su campaña contra King.

"Condenó con firmeza las acciones tomadas contra el doctor Martín Luther King. Creo que ellas fueron aborrecibles para todos los norteamericanos, entre ellos yo mismo", dijo Ford.

Sobre el tema de las elecciones presidenciales del próximo año, Ford dijo que no se "comprometía" a presentarse en un debate con el ex gobernador de California Ronald Reagan, quien junto con Ford busca la nominación del Partido Republicano para las elecciones de 1976.

Al respecto, Ford dijo que "los debates son útiles cuando los puntos de vista de los participantes no son bien conocidos" y "todos" saben lo que piensa Reagan sobre cuestiones públicas, apuntó el presidente.

Una comisión de la Cámara emitiría el 3 su dictamen sobre las investigaciones

BUENOS AIRES, 26 (NA).— En dos escenarios de la Cámara de Diputados de la Nación se abordó hoy, casi en forma simultánea, el espinoso tema de la investigación parlamentaria sobre supuestas irregularidades en el manejo de los fondos correspondientes al Ministerio de Bienestar Social y la Cruzada de Solidaridad Justicialista.

En la comisión especial, a cuya reunión volvieron a concurrir los legisladores justicialistas; y en la Comisión de Asuntos Constitucionales donde, luego de los cabildeos de este mediodía, hubo en principio acuerdo para formular dictamen en el veto que quiso promover el Poder Ejecutivo a las atribuciones del Congreso Nacional para investigar en las jurisdicciones gubernamentales.

Los diputados oficialistas, pese al anuncio de ayer de Alfredo Rodríguez, no cuestionaron la formulación del despacho de la Comisión de Asuntos Constitucionales.

El comunicado de prensa distribuido al término de las deliberaciones es categórico explica que se pasó a cuarto intermedio hasta el martes 2 de diciembre, a las 10, "con la indicación de que el miércoles 3 deberá formularse dictamen".

Dictamen en mayoría

Confirmóse oficialmente que el dictamen en mayoría, que propiciaría el rechazo de la posición gubernamental, sumaría trece firmas y el de minoría sólo doce.

Entre estos últimos se computó el pronunciamiento del conservador Francisco Falabella (Buenos Aires), quien hoy abandonó la sala al promediar las deliberaciones y sin haber clarificado su opción.

Pudo saberse esta tarde, por trascendidos, que se pronunciarán contra el criterio del Poder Ejecutivo: Fernando Mauhum (UCR, Córdoba), Carlos Auyero (Popular Cristiano, Buenos Aires), Leopoldo Suárez (UCR, Mendoza), Raúl Galván (UCR, La Rioja), Mario Grau (UCR, Buenos Aires), Osvaldo Alvarez Guerrero (UCR, Río Negro), Héctor Portero (APR, Buenos Aires), Nilda Garré (Justicialista, Capital), Ricardo Sangiacomo (MID, Buenos Aires), Juan Rafael (MID, Santiago del Estero), Héctor Valenzuela (Blosquista, San Juan), Francisco Moyano (FUFEPO, Mendoza) y Hugo Lima (Conservador Popular, Buenos Aires).

El dictamen en minoría será rubricado por todos los representantes del justicialismo, sumándose la situación indefinida de Falabella.

noi due

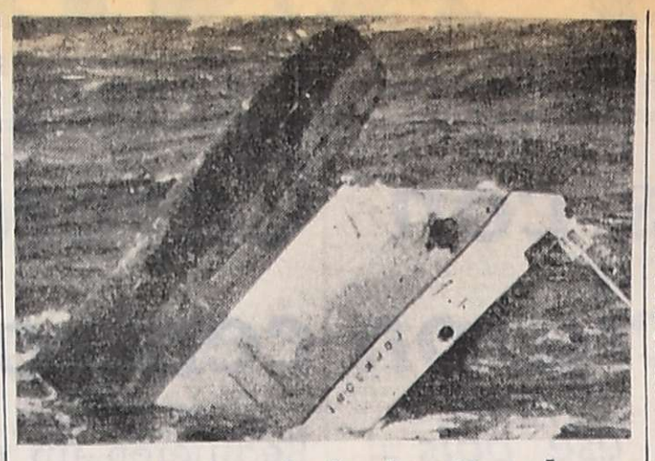

En el Canal de la Mancha

La proa del barco de entrenamiento soviético "Gorizont", de 4.400 toneladas, asoma sobre las aguas del Canal de la Mancha tras haberse hundido como consecuencias de una colisión con el carguero marroquí "Ifni". El barco soviético se hundió de popa en aguas de más de 100 metros de profundidad, 35 kilómetros al sur de la isla de Wight, pero no se terminó de sumergir y quedó boyando con 9 metros de casco sobre la superficie del agua. (Radiofoto de UPI).

Trasladan a los precios los mayores costos por el incremento salarial

BUENOS AIRES, 26 (NA) — El secretario de Comercio, don Gerardo Mendoza, autorizó a trasladar a los precios el mayor costo que sobrevenga a las empresas por el incremento salarial de 150.000 pesos y sólo impuso, como requisito de su cumplimiento, que los precios de los 23 artículos de la canasta familiar, que están congelados, sean aprobados previamente por su dependencia.

La decisión fue conocida esta tarde a través de la Resolución 210, la cual determina que la incidencia del mayor costo deberá relacionarse con el promedio de los precios de venta de los últimos 12 meses. El porcentaje que resulte será el aumento admitido.

Las empresas y cámaras comprendidas en la Resolución 34/75, los productores de especialidades medicinales y las empresas cuya facturación en los últimos 12 meses supere los 100 millones de pesos nuevos estarán obligados a llenar los formularios 1 y 4 que esa misma resolución aprobó.

Esta determinación tiene vigencia desde hoy.

Se actualizarán mensualmente las tarifas de gas

BUENOS AIRES, 26 (NA) — En el Ministerio de Economía se confirmó esta noche que las tarifas de gas serán actualizadas mensualmente desde el primero de diciembre próximo en el seis por ciento a fin de mantener el coeficiente de rentabilidad de la empresa. Ese incremento se sumará al del 30 por ciento dispuesto, en forma general, sobre las tarifas comunes de esos servicios. Además se llevó a 10.000 pesos viejos el consumo mínimo en ese sector.

SMATA acordó una huelga por tiempo indeterminado

BUENOS AIRES, 26 (NA).— El Sindicato de Mecánicos y Afines del Transporte Automotor (SMATA) dispuso en una multitudinaria asamblea realizada en el estadio Luna Park, un paro y movilización activa en los lugares de trabajo por tiempo indeterminado, realizando posteriormente una manifestación por las calles de esta ciudad, que culminó frente al Congreso de la Nación.

Los trabajadores mecánicos que se encuentran en un radio de 600 kilómetros alrededor de la capital, habían dispuesto paralizar hoy sus tareas a partir de las 10, para concurrir al Luna Park, según lo dispuesto por el plan de lucha del gremio que incluyó un paro de actividades el lunes último, en protesta por la sanción de un laudo arbitral del Ministerio de Trabajo, que engloba a todos los afiliados a SMATA dentro de una rama de la Unión Obrera Metalúrgica (UOM).

Tanto durante la asamblea del Luna Park como en la posterior manifestación, los trabajadores y los dirigentes fustigaron duramente a las autoridades de la UOM, y del Ministerio de Trabajo, llegándose a calificar al titular de ese gremio, Lorenzo Miguel y al ministro Carlos Ruckauf, severamente.

Desde las primeras horas de la jornada pudieron advertirse en las plantas automotrices los preparativos del acto consistente fundamentalmente en la organización del traslado de los trabajadores, el cual se realizó, en muchos casos, en vehículos de las mismas empresas, cuando éstas los poseían, en micros o en trenes.

Cabe destacar que prácticamente desde el jueves pasado, se encuentran interrumpidas las actividades habituales de la industria automotriz debido al estado de movilización dispuesto por el gremio y que en la jornada la inactividad fue total en el interior del país, ya que allí el paro se inició a la cero de hoy.

Cerrando el acto, hizo uso de la palabra el secretario general del gremio, José Rodríguez, quien comenzó refiriéndose a la importancia que tenía para el SMATA la realización de esa asamblea, que había sido convocada mucho antes de presentarse el pleito que actualmente enfrenta a este gremio con la UOM.

"Los trabajadores mecánicos hemos venido aquí —dijo— para decirle presente al país porque queremos una revolución en paz, pero no en la paz de los sepulcros, donde nada se realiza, sino que decimos presente a esta Argentina de hoy donde parece que últimamente se ha perdido la fe".

Posteriormente se refirió a "una desgraciada solicitada donde se ataca personalmente a Rodríguez" señalando que aludía a ella porque "en ella se roza una época en que el gremio estaba conducido por Henry Dirk Kloosterman que no está acá para defenderse".

Rodríguez se refirió entonces al aludido acto del Club Defensores de Belgrano en el que, según las solicitadas de la UOM el gremio había adoptado una postura apolítica, aclarando que dicho mitín "era en protesta porque el gobierno militar había traspasado a la Fiat al ámbito de los metalúrgicos".

Asimismo dijo que no podía dudarse de la trayectoria peronista del gremio, ya que "en el año 1971, con la firma de Kloosterman, publicamos una solicitada en la que decimos que Perón tenía que volver al país y ser candidato en las elecciones".

"Cuando en 1965 había muchos dirigentes sentados en las 62 traicionando a Perón, —dijo Rodríguez— SMATA estaba de pie junto a Perón".

"Los metalúrgicos se han puesto nerviosos ahora —continuó— porque saben que tenemos razón y que por más que nos intimen o nos intervengan no van a lograr que un solo mecánico trabaje encuadrado en la UOM".

"Si realmente este laudo no persigue finalidades tramposas —dijo luego Rodríguez— si no se quiere avanzar sobre las estructuras de SMATA por vía del encuadre convencional, el Ministerio de Trabajo debe dictar una resolución con la firma de su titular que diga que ese laudo no se interfiere con los convenios de SMATA, que no es precedente de encuadramiento sindical y que, en definitiva, SMATA es SMATA y la UOM es la UOM".

"La conducción del gremio mecánico —prosiguió— no necesitó decretar paro por tiempo indeterminado porque desde el momento mismo en que se conoció esta injusticia, todos los trabajadores se pusieron en pie de lucha, unidos y solidarios en defensa de su organización".

"El gremio sin embargo —dijo luego— no parará en su casa, porque en casa no nos ven y tienen que vernos para que sepan lo que es SMATA y eso lo mostraremos de aquí en adelante todos los días en las fábricas y en las calles hasta que se logre una solución".

En ese momento, desde varios puntos del estadio la concurrencia comenzó a gritar "al Congreso, al Congreso" y "Movilización, movilización" lo que fue respondido por Rodríguez con el anuncio de la realización de una manifestación hacia el palacio legislativo nacional, con lo que se cerró el acto.

La evacuación del estadio se realizó en orden y a medida que se retiraban, los trabajadores se alineaban tras los miembros del consejo directivo del gremio, organizándose una columna de mas de diez cuadras de extensión que se trasladó por la avenida Corrientes hacia Carlos Pellegrini y de allí hasta la avenida de Mayo por donde continuaron hasta la Plaza del Congreso.

La manifestación se realizó en orden, reiterándose los estribillos contra el dirigente metalúrgico Lorenzo Miguel y sin que las fuerzas policiales que acompañaban a la columna se viesen precisadas a intervenir en ningún momento.

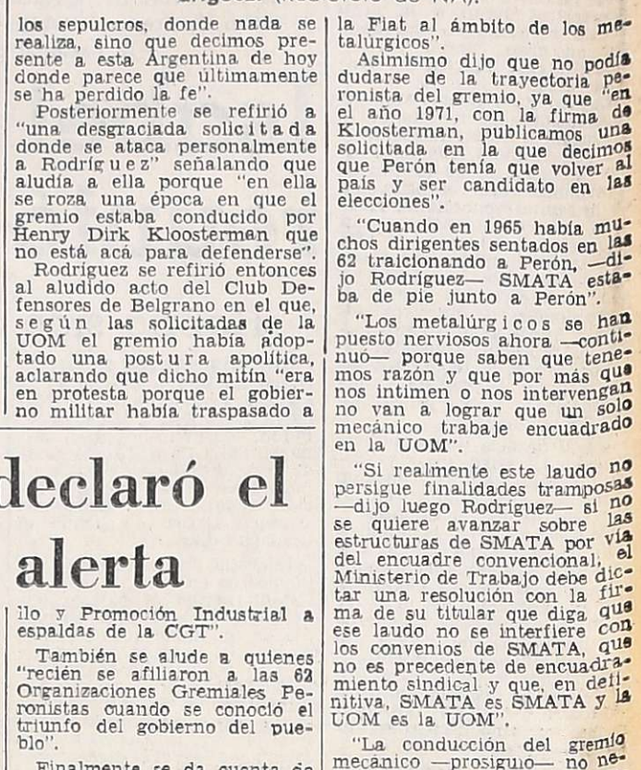

Numerosos afiliados de SMATA se dirigen por calle Corrientes hacia el estadio Luna Park, lugar donde luego les dirigió la palabra el dirigente gremial Rodríguez. (Radiofoto de NA).

Perspectivas de una nueva clase dirigente en el justicialismo

(De nuestra Corresponsalía en la Capital)

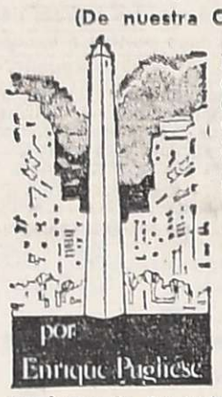

por Enrique Pugliese

BUENOS AIRES, 26. — "El verticalismo es elitista y el antiverticalismo es delirante. Ese dilema es falso dentro del peronismo. Los peronistas exigimos lealtad a todos sus hombres y la lealtad impone compartir ideas y métodos, o discrepar con el gobierno. No se puede pensar maquinalmente que los hombres del gobierno siempre aciertan y los que discrepan aparezcan como enemigos". Así se definió el diputado justicialista Ricardo Falú (Salta), luego de participar de un amplio y jugoso diálogo con Angel Federico Robledo en la Casa Rosada. Falú, junto a Luis Sobrino Aranda (Santa Fe), y Carlos Palacio Deheza (Córdoba), representó a un núcleo de alrededor de 40 legisladores justicialistas, y extrapartidarios, que no quieren verse manejados como simples agentes pasivos de una política de la que se consideran actores. Falú, Sobrino Aranda y Palacio Deheza no abrieron juicio sobre la conducción de Carmelo Amerise en la presidencia del bloque de diputados nacionales del Frejuli. Simplemente se dedican a tomar contacto con sus colegas, atender sus cuestionamientos y postular soluciones factibles de realización.

La entrevista que ese sector ha tenido con el doctor Robledo, en función de su vicepresidencia primera del justicialismo, marca un hito en la complicada vida interna de esa agrupación política. Por primera vez, un sector discrepante de la conducción oficial de un bloque parlamentario es recibido públicamente por él, en la práctica, jefe de operaciones del partido mayoritario.

Los hombres que no aceptan la ciega subordinación "al de arriba" integran una generación de peronistas cuyas edades oscilan entre los treinta y los cincuenta años y evidencian que "más allá del bombo y la marchita, que son muy divertidos y simpáticos, tenemos la obligación de gobernar, que es asunto complicado y serio".

De este núcleo de legisladores puede surgir, quizás, la nueva clase dirigente de la política justicialista. Por lo menos, éste es el pronóstico que formulan quienes dicen saber qué va a ocurrir en el ámbito peronista.

Un envío de harina salió para Bolivia

SANTA FE, 26. (NA). — Se inició hoy el envío de 7.000 toneladas de harina, con destino a Bolivia a través del ferrocarril Belgrano, de acuerdo con un convenio firmado por una empresa local y que significará para el país un ingreso de dos millones de dólares.

El primer envío partió hoy desde esta capital en un convoy de 20 vagones que a fines de esta semana se encontrarán en territorio boliviano.

Islandia adoptó enérgicas medidas contra Inglaterra

REIKIAVIK, 26. (U.P.I.). — Islandia cerró hoy su espacio aéreo a los aviones militares de observación británicos y también prohibió que aterrizaran en la base de la Organización del Tratado del Atlántico Norte (OTAN) en Keflavik, anunció el departamento de transportes.

Estas medidas son la enérgica reacción islandesa al anuncio de que Gran Bretaña había despachado tres unidades navales para proteger a la flota pesquera británica que faena dentro del límite de 200 millas vedado a la pesca extranjera, fijado recientemente por Islandia.

Islandia también cerró hoy sus puertos a los barcos de bandera británica, excepto en casos de urgencia.

La UOM declaró el estado de alerta

BUENOS AIRES, 26 (NA). La Unión Obrera Metalúrgica se ha declarado en "estado de alerta y defensa de la organización y la convención colectiva de trabajo 260/75 cuyo laudo 29/75 surge, como parte integrante de éste" en respuesta a la movilización que viene desarrollando el Sindicato de Mecánicos y Afines del Transporte Automotor (SMATA) en demanda de la anulación del mencionado laudo.

La resolución de la UOM —que se titula "450.000 metalúrgicos en pie de lucha" y apareció hoy como solicitada en los matutinos porteños— afirma "que el laudo 29/75 reafirma la representatividad establecida en nuestros estatutos y que fuera ampliada en las sucesivas reformas por los cuerpos orgánicos".

Asimismo se destaca que "ya el primer convenio colectivo firmado en 1948 en presencia del entonces coronel Perón y Eva Perón establecía la representatividad de la UOM para la rama automotor de todo el país" y "que ha sido precisamente el sindicato que hoy promueve medidas de fuerza, el que ha ido paulatinamente cercenando la representación gremial de nuestra organización utilizando para ello todo tipo de maniobras y aprovechando la tolerancia y la prudencia de la UOM".

En la resolución se considera también que la UOM no quiere "el aniquilamiento de ninguna organización sino solamente exige que se aplique en plenitud el laudo 29/75 a todos los establecimientos metalúrgicos de la rama automotor, es decir, a aquellos cuyos trabajadores están representados por nuestra organización".

En la solicitada se alude asimismo a supuestas actitudes políticas de los directivos del SMATA señalando que durante la última campaña electoral en el curso de un acto realizado en la cancha del Club Defensores de Belgrano, aconsejaron a los afiliados de SMATA "votar por el partido que mejor interprete sus intereses".

Asimismo se refiere "al compañero Rodríguez que dice combatir al lopezreguismo que aceptó del ex ministro de Economía, Celestino Rodrigo, el cargo de secretario de Desarrollo y Promoción Industrial a espaldas de la CGT".

También se alude a quienes "recién se afiliaron a las 62 Organizaciones Gremiales Peronistas cuando se conoció el triunfo del gobierno del pueblo".

Finalmente se da cuenta de la convocatoria a reunión del consejo directivo de la organización para el jueves 27 a las 10 "a los efectos de instrumentar las medidas de acción directa y movilización" en cumplimiento del estado de alerta.

Fue total el paro ayer en Gas del Estado

BUENOS AIRES, 26 (NA). Paralizaron hoy sus tareas los once mil trabajadores de Gas del Estado de todo el país, en cumplimiento de un plan de lucha que continuará mañana con el quite de colaboración hasta el próximo lunes, en demanda de la equiparación salarial con las demás empresas energéticas nacionales.

Durante la jornada de hoy el paro fue total en Gas del Estado, aunque no afectó el normal suministro del producto, viéndose los usuarios perjudicados solamente por la falta de atención en las oficinas administrativas y en las sucursales de la empresa de todo el país.

El próximo lunes se volverá a reunir el plenario de secretarios generales del gremio para analizar la situación y el estado de las tratativas que se iniciarán ante el Ministerio de Economía en procura de un incremento salarial del orden aproximado al 100 por ciento.

Desmintióse una gestión para una entrevista entre la Presidente y Calabró

BUENOS AIRES, 26 (NA). — La Secretaría de Prensa y Difusión de la Presidencia de la Nación desmintió esta tarde versiones según las cuales se estaría gestionando una entrevista entre la señora de Perón y el gobernador de la provincia de Buenos Aires, Victorio Calabró, versiones éstas que alcanzaron gran difusión en las últimas horas.

Lo hizo mediante un comunicado en el que se expresa que la Secretaría de Prensa y Difusión informa que son absolutamente inexactas las versiones periodísticas publicadas en diarios de esta capital, en el sentido de que ministros del Poder Ejecutivo nacional, secretarios de Estado y dirigentes políticos o gremiales, gestionen la realización de una audiencia de la Excelentísima Señora Presidente de la Nación con el señor gobernador de la provincia de Buenos Aires".

"En su agenda de actividades oficiales y protocolares —se agrega— la señora María Estela Martínez de Perón no tiene registrado ningún pedido de entrevista por parte del señor Victorio Calabró".

HOESCH
PERFILES ESTRUCTURALES PARA CONSTRUCCIONES METÁLICAS
Espesor hasta 5 mm - Largo hasta 15 m.
HOESCH ARGENTINA S.A.I.C.
Carlos Pellegrini y Viamonte - V. Alsina
Teléfonos: 208-8035/39 y 8030
Representante en Mendoza: ACERMET S.R.L.
T. Di Telia 184 — Godoy Cruz — Mendoza
Tel. 224925 y 220680 — Télex 043-739

4 funcionales modelos de HELADERAS
bracons
CALIDAD DE HOGAR!
MURILLO & KERN

regale una buena Navidad
Portátiles Olivetti

LATEX
EXÓTICO
"el" MO-DE-LA-DO
NUEVO INTIMO PERSONAL
Venta en farmacias

VENGA A GANAR.
CHRYSLER Compañía Financiera S.A.
Sarmiento 77 -Mendoza
Y también en Cerrito 866 -8º Piso, Capital.
25 de Mayo 66 -4º Piso -Córdoba-
y Córdoba 1452 - 4º Piso -Rosario.

Un atentado incomunicó a 10 mil teléfonos en la Capital

Estallaron dos poderosos artefactos en sendas cámaras subterráneas de ENTel. No hubo que lamentar víctimas

BUENOS AIRES, 26 (AN). — El estallido de dos poderosos artefactos en sendas cámaras subterráneas de la Empresa Nacional de Telecomunicaciones (ENTel), en la zona norte de esta capital, provocó hoy la incomunicación de unos 10.000 aparatos a la vez que importantes daños en ambas unidades, que quedaron parcialmente destruidas.

Los estallidos se registraron minutos después de las 4 en las cámaras situadas en Ecuador y Juncal, Barrio de Palermo, y ciudad de La Paz y Pampa, Belgrano, y causaron seria alarma en los respectivos vecindarios.

En el primer caso, la onda expansiva causó el levantamiento parcial de la vereda, lo que da idea de la violencia de la explosión.

Más grave aún fue el atentado registrado en Belgrano, que provocó la destrucción casi completa en la cámara subterránea.

En ninguno de los dos atentados hubo que lamentar víctimas.

Causó alarma una violenta explosión

BUENOS AIRES, 26 (NA). — Una violenta explosión sacudió hoy el sector céntrico de esta capital al estallar un tubo de anhidrido carbónico en un laboratorio medicinal, según informaron fuentes policiales.

La detonación se registró a las 18.30 horas en el primer piso del edificio ubicado en Avenida de Mayo 1209.

El estallido de un tubo de anhidrido carbónico de 30 kilogramos de peso provocó serios destrozos en el local y rotura de vidrios en oficinas contiguas, pero sin que se registraran víctimas.

Al lugar concurrieron dos dotaciones de bomberos del cuartel general, que actuaron de prevención ante la posibilidad de que se desencadenara un incendio.

Secuestraron a un abogado en La Plata

LA PLATA, 26 (Télam). — Sólo ahora trascendieron pormenores vinculados con el secuestro del abogado de esta capital, Jorge Héctor Granitto, de 34 años de edad, hecho ocurrido anteayer en la localidad de City Bell, lugar de residencia de la víctima, según reveló un vocero policial.

En la noche del lunes último, alrededor de las 22, un grupo de desconocidos, fuertemente armado, arribó a la vivienda del abogado Granitto, ubicada en 7 número 465, de City Bell.

Los sujetos llamaron a la puerta de la finca, un chalet de moderna construcción, siendo atendidos por el propio dueño de casa.

Mientras Granitto procuraba conocer los móviles de la presencia de los desconocidos, otro grupo violentó una puerta trasera de la vivienda y rápidamente se apoderó de su propietario.

Consumado el secuestro, el grupo se dio a la fuga en varios vehículos.

Se presume, según dejó entrever el vocero policial, que el hecho fue consumado por delincuentes comunes, cuyo propósito no sería otro que el de exigir una importante suma de dinero por el rescate de la víctima.

Granitto, según se informó, es hijo del vicepresidente del Banco Comercial de esta ciudad y directivo de esa firma.

En La Rioja hubo varias detenciones

LA RIOJA, 26, (NA). — El ex candidato a vicegobernador por el Frente de Izquierda Popular (FIP), José Gaetán, y otras cuatro personas, habrían sido detenidas en el curso de las operaciones antisubversivas que desarrollan fuerzas combinadas de Ejército y Policía.

La información no fue confirmada oficialmente y tampoco se dijo nada respecto de los allanamientos que se efectuaron en hospedajes de esta ciudad.

En tanto, desde ayer se encuentran aquí seis personas detenidas en Córdoba por la Policía Federal, que las trasladó a esta provincia por ser requeridas en la causa que, por presuntas actividades subversivas, se instruye a José Alberto Olivera, en el ámbito judicial.

Los detenidos, en cuyo poder se habría encontrado material extremista que los compromete, son Manuel Pellón y Martínez, Albio Rogelio Soria, José Bernardo Negrete, Martín Luis Soria, Francisco Gutiérrez García y Norman Daniel Olivera.

Por otra parte, han sido puestos a disposición del Poder Ejecutivo Nacional, Juan Eusebio Chumbita, Domingo Bordón, Manuel Luciano Castro, Héctor Horacio Hugaz y Jesús Manuel Báez.

Se trata, en este caso, de dirigentes del Partido Auténtico, arrestados por la policía al promediar este mes.

Operarios de ENTel reparan los daños que ocasionó el estallido de dos bombas, ocurrido en una cámara subterránea en la Capital. El atentado provocó la incomunicación de alrededor de 10 mil usuarios. (Radiofoto de NA).

Identificaron a una extremista muerta

CORDOBA, 26. (NA). — Efectivos policiales siguen realizando procedimientos y mantienen bajo control el ingreso de personas a hospitales y sanatorios en procura de pistas que permitan ubicar al grupo que intentó ayer asaltar un camión blindado del Banco de la Provincia de Córdoba, episodio en el que resultó muerta una extremista y heridos otros dos subversivos que sus cómplices se llevaron en su huida.

La mujer fue identificada como Nora Lía Marquardt, de 23 años de edad, hermana del extremista Pedro Marquardt, abatido poco tiempo atrás en un procedimiento registrado en el barrio San Martín de esta capital. La Marquardt estaba identificada en sus movimientos subversivos como "la sargento Clara", denominación que era conocida por los medios de seguridad.

El canciller viajará el 1º a Montevideo

BUENOS AIRES, 26. (NA). — El canciller Manuel Aráuz Castex informó a los periodistas acreditados ante el Palacio San Martín, que el próximo lunes viajará a la República Oriental del Uruguay para visitar ambos puentes, el ya construido entre Paysandú y Colón y el que unirá Fray Bentos y Puerto Unzué, ya en ejecución.

Despachos de agencias internacionales fechados en la capital uruguaya, habían anunciado ya la llegada del ministro de Relaciones Exteriores argentino el lunes próximo, para tratar con las autoridades de ese país los temas que podrían abordar el 10 de diciembre próximo los presidentes Juan María Bordaberry y María Estela Martínez de Perón, cuando inauguren el puente Paysandú-Colón.

Recibió Robledo a diputados del "grupo interno de trabajo"

BUENOS AIRES, 26 (NA). — Una delegación del denominado "Grupo Interno de Trabajo" de la Cámara de Diputados de la Nación, pertenecientes al Frente Justicialista de Liberación (Frejuli), se trevistó hoy con el ministro del Interior, señor Angel Robledo. No dieron a conocer los temas abordados en la oportunidad e indicaron tan solo que la reunión había sido "altamente positiva" y que en los próximos días darán a conocer una declaración.

La delegación de legisladores que concurrió a la sede de la cartera política del Poder Ejecutivo, en la planta baja de la Casa Rosada, estuvo integrada por los diputados Ricardo Falú (Salta); Carlos Palacio Deheza (Córdoba); Luis Sobrino Aranda (Santa Fe); Nilda Garro (Capital Federal) y Eduardo Farías, Julio Migliosi y Hugo Franco, de la provincia de Buenos Aires.

Al concluir la reunión, Sobrino Aranda aclaró a los periodistas que no iban a formular declaraciones sobre los temas tratados en la oportunidad ya que "como delegados de un grupo de trabajo tenemos la obligación de informar primero a sus integrantes y posteriormente daremos a conocer una declaración".

Aclaró, sin embargo, que la misma había sido "altamente positiva y ojalá que se pueda repetir en todos los niveles, con la misma serenidad y objetividad".

Luego, refiriéndose al ministro del Interior, el diputado santafesino comentó que "creemos que el doctor Robledo es un hombre muy lúcido, que entiende los problemas del país y con quien se puede conversar real, pausada y serenamente".

Consultado sobre la continuidad de las investigaciones de la comisión especial creada en la Cámara de Diputados, Sobrino Aranda indicó que "como ustedes saben, he renunciado a la comisión; pero se va a seguir con la investigación, debe investigarse porque es un requerimiento popular".

Respecto del funcionamiento del "Grupo Interno de Trabajo" el salteño Ricardo Falú dijo que "nosotros queremos constituir un cuerpo orgánico, donde no haya verticalistas o antiverticalistas; queremos estar en la actitud del buen amigo: cuando se comete un error hay que señalarlo y no aplaudirlo a sabiendas; nosotros estamos por encima de verticalistas y antiverticalistas, queremos hacer nuestra autocrítica".

Nuevas tarifas

(Viene de la Pág. 1ª)

dad —lo cual ya es mucho decir—. ¿cuáles podrían ser los incentivos que motiven la consecuencia de la mayorías? ¿Acaso el retorno a las propuestas de mayo y septiembre de 1973, como lo solicitan los diputados "antiverticalistas"?

Esas propuestas ("Los grandes objetivos de la liberación y la reconstrucción") sobre las que no abrimos juicio de valor, ¿pueden implementarse en el marco de la hiperinflación, la falta de inversiones, el quebranto de las empresas estatales, los vacíos de poder y, como dicen los "antiverticalistas", la falta de operatividad del gobierno"? Y por otra parte ¿qué pasa con el problema de la subversión cuya solución masiva recién ha comenzado a encararse a través del empeño de las Fuerzas Armadas en todo el territorio nacional? Nada hace suponer que esa acción —tanto tiempo demorada— pueda ser de resultados próximos y fulminantes. Y menos aún que las tribunas electorales les brinden apoyo total y entusiasta.

De cualquier manera, nos estamos anticipando a los hechos. La verdad es que el decreto de convocatoria a elecciones de autoridades nacionales y provinciales, como así también de convencionales constituyentes, aún no ha salido. Hasta ahora, vistas las cosas desde un plano formal, sólo hubo el anuncio de una intención. Anuncio que se produjo sobre el filo de una situación institucional no exenta de inquietudes y perplejidades.

En cambio, para volver al tema inicial, los aumentos de tarifas son ya un hecho concreto y definitivo. Y sus consecuencias se harán perceptibles en el corto plazo.

ARCO S.A.
OFERTAS FIN DE SEMANA
QUESO HOLANDA
Cáscara roja, el kg. ..... $ 32,00
QUESO RALLAR
Sardo o Reggiano, el kg. ..... $ 49,00
DULCE DE LECHE
Pote de 1 kg. ..... $ 39,80
MERMELADA DURAZNO
Pote plástico, 500 grs. ..... $ 16,00
QUESO CUARTIROLO ..... $ 29,00
Sostenido o cremoso .....
HAY 3 OFERTAS SORPRESAS MAS
JUEVES ABIERTO MEDIO DIA
VIERNES Y SABADO TODO EL DIA
MAGIO
R. E. de SAN MARTIN 1957 TELEF. 252932 - MZA
27|11|F|27|11

A los 108 años anotó su nacimiento una anciana

CORDOBA, 26. (NA). — La inscripción de un nacimiento en un registro civil no es noticia. Pero si ese trámite legal se cumple cuando la "recién nacida" ya tiene 108 años, no solo entra el caso en el terreno de lo insólito, sino que además registra pocos parangones en el mundo.

Es lo que sucedió aquí con Petrona de Mercado, nacida el 28 de febrero de 1867, quien justificó el no cumplimiento de las leyes "porque en esos tiempos no había registro civil".

Doña Petrona añadió que había sido inscripta en una parroquia, pero que la documentación se había extraviado.

La anciana declaró a los periodistas que se encontraba muy bien de salud y que "en el siglo pasado" la vida era más tranquila".

El director del registro civil, Roberto Blanco, y otros funcionarios concurrieron al domicilio de la señora de Mercado, donde cumplieron el trámite de anotación del "nacimiento".

Rébora formuló una desmentida

Negó que una novela policial suya tenga relación con el extinto Juan Duarte

BUENOS AIRES, 26. (NA). — El secretario de Prensa y Difusión de la Presidencia de la Nación, Eloy Lorenzo Rébora, desmintió hoy —tras calificarlos como "deplorable intento de desprestigio"— los conceptos publicados en la primera plana del diario "El Cronista" respecto de la novela "Prontuario de un perdedor" de la que es autor y que según el rotativo, se refiere a los entretelones de la vida y muerte de Juan Duarte, encuadrados en el marco de la primera y segunda presidencias de Juan Domingo Perón.

El matutino asegura en dicha nota que los detalles de esta novela policial habrían sido motivo de análisis en una reciente reunión del gabinete nacional, decidiéndose en tal oportunidad girar los antecedentes al tribunal de disciplina del Partido Justicialista, por considerarlos lesivos.

El propio Eloy Rébora se hizo presente en la sala de periodistas del palacio gubernamental "no como secretario de prensa y difusión, sino como autor del libro" y mediante una declaración escrita indicó que "la hora se refiere a los entretelones palaciegos de una dictadura y no los propios de una democracia como la que siempre rigió durante el período del gobierno del General Perón; toda pretendida similitud es malintencionada".

Sobre el paralelismo supuestamente existente entre el protagonista de la novela, llamado Juan Suerte, y el hermano de Eva Perón, Juan Duarte, Rébora indicó que en su novela "El personaje principal no muere".

Finalmente, tras indicar que "Prontuario de un perdedor" cuenta con numerosos detalles que la encuadran en un período posterior a 1955, el secretario de Prensa y Difusión comentó que no tenía noticias "de que el gabinete nacional haya discutido novelas policiales".

DIRECCION NACIONAL DE RECAUDACION PREVISIONAL

En la ciudad de Mendoza, se desea tomar en arrendamiento un inmueble que conste de una superficie útil aproximada de doscientos (200) metros cuadrados, compuestos de local en planta baja y dos o tres ambientes o local en planta baja y primer piso con dos o tres ambientes, dos (2) baños como mínimo, luminosidad natural y amplio acceso, ubicado en la zona comprendida entre las calles Avda. San Martín, 25 de Mayo, Pedro Molina y Las Heras.

La oferta deberá contener los antecedentes que posibiliten su análisis, y como mínimo, importe mensual del alquiler, ubicación y metros cuadrados del inmueble ofrecido en la ciudad de Mendoza.

Las propuestas deberán remitirse en sobre cerrado en el que se indicará: "Licitación locación inmueble Area fiscalización Mendoza a la Dirección Nacional de Recaudación Previsional, Paseo Colón Nº 329, piso 2º, oficina 208, Capital Federal, hasta las 17.30 horas del día 11 de diciembre de 1975. Expediente Nº 277-325/75.

MBS
MINISTERIO DE BIENESTAR SOCIAL
Secretaría de Estado de Seguridad Social
27|11|F|29347|28|11

Chevy. El nombre que más novedades introdujo en el mercado automotriz argentino. Novedades que aún tienen vigencia. Siéntalas sobre la marcha, en su Chevy Super.

Sienta su espacioso confort interior, para usted, su gente y su equipaje.

Sienta su silencio. Un andar suave, cadencioso, por su línea fast-back exclusiva, que elimina turbulencias y hace ganar velocidad por fuera y serenidad por dentro.

Sienta su suspensión super equilibrada, que mantiene su geometría y firmeza originales, gracias a que el Chevy es el único coche argentino construído con semichasis (más estabilidad y solidez).

Sienta su mayor tenida y agarre, a cualquier velocidad y sobre todo camino, por la trocha más ancha.

siéntalo nuevo! Chevy super

Y recuerde que el Chevy Super lleva el motor más económico y rendidor en su tamaño.
Chevy Super, viene mejor que nunca.
Siéntalo nuevo... Siéntalo suyo!

La inversión que se disfruta en familia

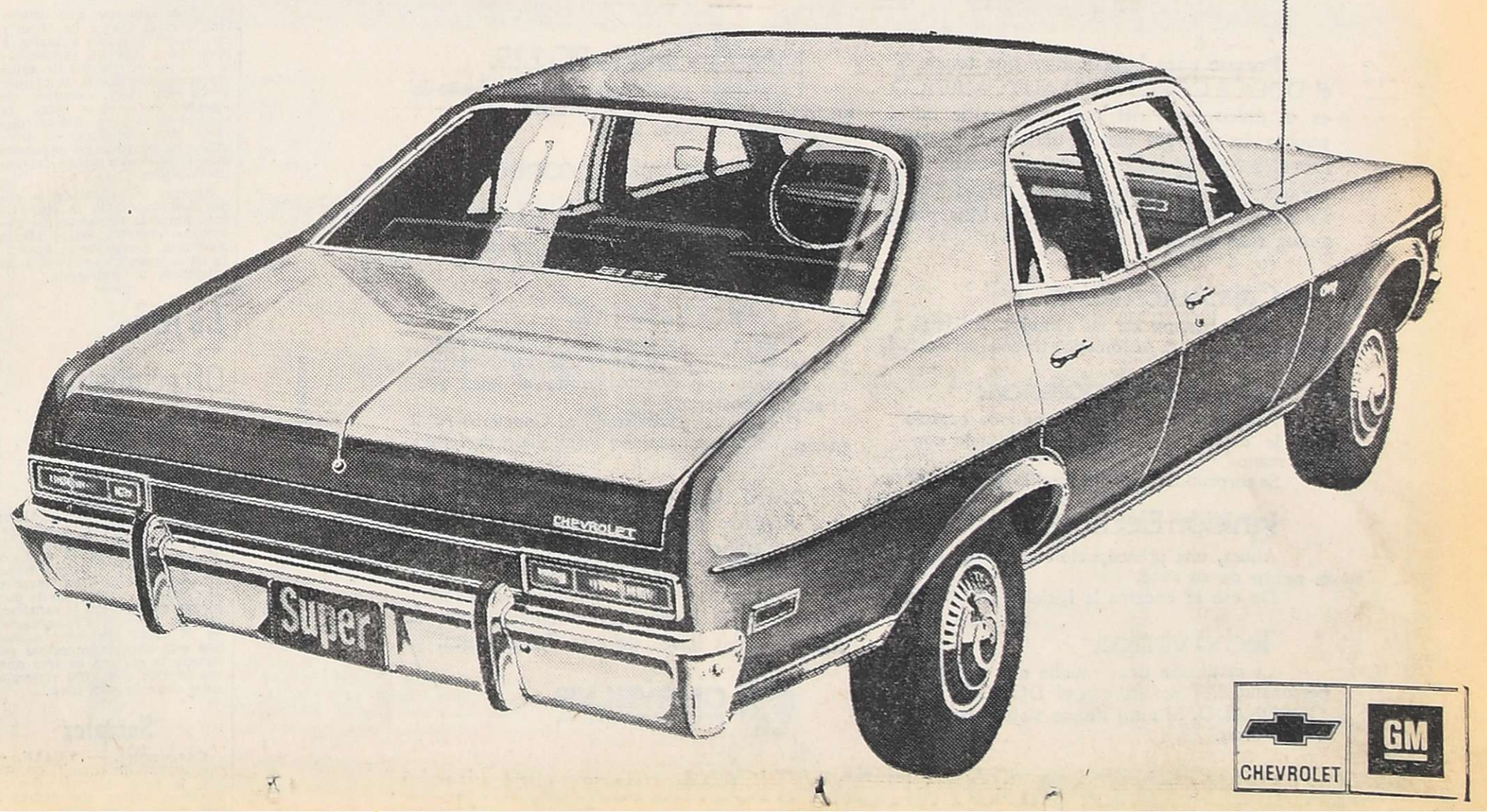

CHEVROLET GM

Visita de la Suprema Corte a la cárcel

SAN RAFAEL. — Ayer arribaron a esta ciudad los siguientes miembros de la Suprema Corte de Justicia: presidente, doctor Ventura González; ministros, doctores Salvador Barbera Guzzo y Carlos Ruiz Villanueva; el secretario judicial, doctor Francisco Raúl Caso y el secretario administrativo, señor Juan Héctor Núñez.

Los integrantes del mencionado tribunal efectuarán hoy, en horas de la mañana, una inspección a los tribunales de la segunda circunscripción judicial, ubicados en San Rafael, distritos y General Alvear y a las 18.30 efectuarán la visita a la cárcel de encausados de San Rafael.

El viernes, en horas de la mañana viajarán al departamento de Malargüe y en la tarde regresarán a la ciudad de Mendoza.

escuche HOY LUIS PALAU CONTINENTE 75
Y todos los días, hasta el 30 de noviembre, de 23 a 24 hs. directamente desde Managua (Nicaragua) vía satélite
LV8 Radio Libertador

San Rafael

La delegación de la empresa aérea con directivos de Turismo de San Rafael.

Directivos de Alitalia visitaron la zona Sur

SAN RAFAEL. — Ejecutivos de la empresa internacional de aeronavegación Alitalia visitaron esta ciudad, donde hicieron conocer el nuevo medio de transporte aéreo que ha incorporado esa empresa para los servicios intercontinentales. Integraron la delegación el representante de distrito con sede en Mendoza, señor Francesco Colombo, y el promotor, señor Aldo Azeglio y los acompañaba el agente en General Alvear, señor Ubaldo Nocera.

Los nombrados fueron recibidos en la Agencia de Viajes IATA Turismo San Rafael, por su principal, señor Máximo Gasin Sat.

En la oportunidad los visitantes dieron detalles del moderno avión DC-10 que ha incorporado esa empresa, con capacidad para 270 pasajeros, y con el que se brindan tres vuelos semanales entre Buenos Aires y Roma.

Ha viajado a Roma, especialmente invitada por Turavia Internacional y Aerolíneas Argentinas, la señorita Ana María Sat, ejecutiva de Turismo San Rafael. En Italia, la señorita Sat participará de un seminario de capacitación.

Plazo para regularizar los loteos

SAN RAFAEL. — Podrán regularizar su situación todos aquellos loteos y subdivisiones de propiedades que en su oportunidad no se encuadraron en las reglamentaciones vigentes, de acuerdo a lo dispuesto por el decreto ley provincial Nº 3114, dictado el 13 de noviembre de este año.

Los propietarios que deseen acogerse a los beneficios de este blanqueo, tienen un plazo de 180 días para la presentación de la documentación necesaria, en la Municipalidad de San Rafael. Se destaca que si vencido ese plazo los posibles beneficiarios no se han presentado en la Comuna, podrán hacerlo directamente ante las autoridades provinciales, en un plazo no mayor de 60 días.

Los interesados en mayor información sobre este blanqueo de loteos, podrán concurrir a la Dirección de Obras Públicas de la Municipalidad, de lunes a viernes en horario de 6.30 a 13.30.

Inauguraron una muestra de pinturas

SAN RAFAEL. — En el Museo de Bellas Artes del Centro Argentino fue inaugurada una exposición de óleos de la pintora María Luisa Piano.

La muestra está integrada por 20 trabajos y en la oportunidad ofreció las palabras inaugurales la profesora María Rentería. En sus palabras señaló que "los elementos que intervienen van a la búsqueda de imágenes en función de la belleza y comunicación" y agregó que "la madurez expresiva de la pintora, enriquece los valores de la muestra, ofrecida en el Año Internacional de la Mujer".

La paisajista sanrafaelina, que ha logrado ya importantes premios en salones de Rosario, Mendoza y San Rafael, fue muy felicitada por el público presente, recibió también varios presentes florales.

Taller de Pintura

Finalizará en esta semana la inscripción en el Taller de Pintura "Rafael Mauleon Castillo", que dirige el profesor Antonio Sarelli. Se reciben de 16 a 19, en la Biblioteca Mariano Moreno y se ha solicitado también el retiro de los trabajos del año, por haber finalizado la exposición.

Entidades diversas

Comisión de agasajo a un empresario. — Continúan los preparativos del agasajo que se le ofrecerá al señor Mateo J. Martínez Smidt, con motivo de la terminación de su mandato como director, en representación de la actividad privada, del Banco de Mendoza. La demostración consistirá en una comida que se servirá el 29, a las 21.30, en el Belgrano Club. Las tarjetas pueden solicitarse a los teléfonos 23889, 24882, 25330, 21555, 25336 y 25038.

Asociación Dirigentes de Ventas y Comercialización. — La Comisión de Damas realizará hoy, a las 17.30, el té mensual, en los salones del Jóckey Club, a beneficio de la Escuela de Ortofonia y Sordos de San Rafael. Durante la reunión disertarán osbre el tema: "Que es una escuela de sordos", la señorita Ana Ayub y la señora Felicidad de Soldini.

Culto católico

Secretariado de Eslabones. — **SAN RAFAEL.** — La Comisión de Encuentros del Secretariado de Eslabones de Vida ha informado a los eslabonistas del Sur Mendocino, la realización del quinto encuentro. Se realizará el 30 en el Instituto del Carmen, con salida desde el atrio de la Catedral a las 9.30. Los participantes deberán llevar comida, bebida y elementos para escribir.

Departamentales

Las Heras

Muralla perimetral con peligro de derrumbe y escombros sobre una de las arterias.

Un barrio sin vías de acceso y angostas sendas

LAS HERAS. — Un problema de antigua data vuelve a tener vigencia ante nuevas anormalidades que se suman a las anteriores, lo que ha originado el reclamo del vecindario de un extenso y denso sector de población.

Ubica en la intersección de calles España y Vieytes y adyacencias. Cuando esos terrenos fueron fraccionados, la ley de loteos, si estaba en vigencia, allí no se aplicó, de otra manera no se justifica la venta de predios para la vivienda sin contar con las infraestructuras necesarias y las vías de acceso correspondientes. De tal suerte, las casas quedaron poco menos que encerradas, contando con una salida por Vieytes hacia Sargento Cabral, otra al norte por Burgos y una estrecha senda hacia San Martín; en una palabra, los vecinos deben hacer largos rodeos para ingresar al barrio.

El problema actual radica en que la angosta senda a calle San Martín —6 metros de ancho aproximadamente— se encuentra obstaculizada por montículos de escombros depositados sobre la calzada y materiales de construcción en iguales condiciones, lo que reduce sensiblemente el espacio vehicular. Se agrega a esto la existencia de un terreno en el costado sur, entre España y San Martín, que se encuentra cultivado y el desagüe de los líquidos de riego se escurren hacia la calle; esa corriente ha erosionado el piso de tierra, formando una zanja de una profundidad aproximada a los 30 centímetros, lo que representa un verdadero peligro para el tránsito. Un murallón de adobes, que cumple la función de cierre perimetral, por la acción del tiempo y la humedad está cediendo en sus bases con inminente peligro de derrumbe.

Son muchos inconvenientes que merecen la atención de quienes tengan en sus manos darles solución. Así al menos esperan los contribuyentes.

Godoy Cruz

Conservación de arterias realiza la Municipalidad

Tareas de bacheo en Colón y Lavalle

GODOY CRUZ. — Es preocupación de las autoridades comunales mantener en buen estado de conservación las calles del departamento. En la esquina de Colón y Lavalle, tránsito obligado de todas las líneas de ómnibus y vehículos que se desplazan al sur, el pavimento sufrió un lento deterioro. Fue necesario entonces reparar 100 metros cuadrados, incluyendo además seis losas, para devolver a esa calle su fisonomía habitual.

Personal obrero y técnico del departamento Pavimentación, de la Directora de Obras y Servicios Públicos de la Municipalidad, afectó doce obreros y personal técnico, maquinarias y una hormigonera, que en cuatro días concluyó los trabajos, que están ahora prontos a ser habilitados.

El departamento Pavimentación ha realizado además en el corriente año una intensa e ininterrumpida labor en distintas calles del departamento.

El equipo de bacheo ha reparado las siguientes calles: Colón, Soldado Balgorria, Perito Moreno, Minuzzi, García Lorcá, Chubut, Neuquén, Italia, Río Atuel, Santa Cruz, Entre Ríos, San Martín, Lavalle, Paso de los Andes, Cervantes, Batalla del Pilar, San Martín y Rivadavia, Pedernera y Carlos Paz, Pellegrini, Cervantes y Bolivia, Sarmiento y Montes de Oca y Leguizamón.

También se procedió al arreglo de varios tramos en el autódromo Los Barrancos, y en calles Rafael Obligado, esquina de Belgrano y Montecaseros, Belgrano y Zanjón Maure, acceso sur en Barrio Trapiche, Montes de Oca y Gorriti, Belgrano y Alvear, Sarratea, O'Higns, Armani, Lavalle, Paso de los Andes y Colón y Rivadavia. Se practicó por otra parte sellado de bacheo en Sarmiento y Sargento Cabral, Pedro Segura, Beltrán, 25 de Mayo, Cervantes y Rodríguez Peña, Pellegrini, Chacabuco, Boulogne Sur Mer y Montes de Oca, Carlos Paz, Pedernera y Ascasubi.

Exposición de manualidades inauguran mañana

GODOY CRUZ. —El viernes, a partir de las 21, se inaugurará la exposición anual de trabajos realizados en los Centros de Capacitación Femenina de este departamento.

La muestra tendrá lugar en el salón de actos de la Dirección de Educacion y Deportes de la Municipalidad, ubicado en Perito Moreno y Rivadavia. El acto servirá de cierre del actual período lectivo, de esos centros municipales de capacitación, a los que concurren todas las representantes del sexo femenino que deseen ampliar el ámbito de sus conocimientos, aumentando su caudal de capacitación para un mejor desempeño en los roles que les toca desempeñar en la sociedad.

Los 11 establecimientos de esta índole dependen de la Comuna, encargada de proporcionar el plantel docente La supervisión es ejercida por la secretaría de Gobierno y Acción Social.

La exposición de trabajos prácticos comprenderá, tejidos a mano, a maquina y crochet; corte y confección, manualidades, labores a mano y juguetería. Continuara abierta al público el sábado en horario de 9 a 12 y de 18 a 22.

Cierre de ciclo lectivo

GODOY CRUZ. — En el transcurso de un sencillo acto, se dio por finalizado el ciclo lectivo del Centro de Capacitación Femenina Nº 7 dependiente de la Municipalidad.

La reunión tuvo lugar en la sede de la Union Vecinal City Fathres, donde se dictan habitualmente las clases.

Las 35 alumnas que concurren a estos cursos de corte y confección y tejido a mano, a maquina y crochet, juntamente con las profesoras de estas materias, decidieron responder a la iniciativa comunal de mostrar su labor a todos los vecinos de la zona. Así se concreto una exposición de alrededor de 50 trabajos prácticos que comprendió todas las especialidades.

Al acto inaugural de la exposición concurrió la supervisora del área Capacitación Femenina, señorita María Marta Apablaza. Luego de la apertura de la muestra se sirvió a los asistentes un refrigerio.

Luján

Ofrecimiento de terreno para escuela

LUJAN. — La Municipalidad informó que frente a la necesidad de escuelas en el distrito de La Carrodilla, el comisionado municipal, señor Heber Moschetti ofreció en caracter de donación un terreno de propiedad estatal para la construcción de un edificio educacional, en el loteo Mauricio. Agrega que esta obra es imperiosa por cuanto la entrega de tres nuevos barrios con 1.000 viviendas hace urgente esta obra.

Sociales

Cumpleaños. — **LUJAN.** — Con motivo de cumplir hoy un año la niña Mariela Beatriz Esquivel Farías, sus padres, [illegible]

Lavalle

La Municipalidad construye un anfiteatro

LAVALLE. — Como parte del futuro Centro Municipal de Cultura Recreación y Deportes, —a emplazarce en Remedios de Escalada y San Martín de la villa cabecera—, quedó iniciada la construcción de un anfiteatro con capacidad para 4.500 personas sentadas, a las que pueden agregarse 1500, que podrán ubicarse en los taludes naturales que bordearán las gradas. Señala la Comuna que este proyecto, iniciado por el actual gobierno comunal, quedará levantado —en el sector Este del complejo— sobre una combinación de taludes de tierra, piedras y forestación, los que integrarán a su vez, al Norte las gradas de la cancha de carreras cuadreras, y el interior de anfiteatro en el extremo opuesto; logrando de tal manera, que sea un episodio más del conjunto, sin pasar indiferente merced a su ambientación espacial. Como descripción detallada de lo que será ediliciamente esta obra, cabe mencionar en primer término, que las gradas —apoyadas sobre los taludes referidos — las que darán capacidad a 4.500 personas, serán construidas de piedras, permitiendo de tal manera una alta reducción de costos. Como otra de sus partes es deble destacar que además de la existencia en la base, de un espejo de agua —el que fuera de su propia originalidad actúa como reflejante acústico— se contará con un camarín programado con capacidad para sesenta personas, dos camarines individuales, servicios sanitarios y duchas, previéndose también espacios acordes para la instalación de cámaras filmadoras.

Factor de desarrollo cultural

Al hacer referencia a la totalidad del complejo como factor de integración cultural, deportiva y de recreación en el que cada uno de sus elementos —campo de fútbol, gimnasio cubierto, cine teatro, pileta de natación, etc.— merecen destacada mención; el anfiteatro, como escenario parte del conjunto, pasa a constituir especial figura en las manifestaciones artísticas y culturales a efectuarse en el departamento. Su conformidad física, de acuerdo a lo detallado precedentemente permitirá la realización de espectáculos tales como, fiesta vendimial, festivales folklóricos, cine al aire libre o actos de similar envergadura, lo que brindará a Lavalle destacado cariz de atracción turística.

La realización de festivales a nivel provincial o interprovincial, podrán brindar así, un marco de realce para toda la zona norte de la provincia, ya que no existe —excepción del anfiteatro Frank R. Day— escenario acorde y de tan adecuada ubicación para quienes —mendocinos o no— de actos de tal envergadura.

Ubicación como centro turístico

Para hacer referencia a la ubicación de anfiteatro, cabe destacar en primer instancia su situación dentro del Centro Municipal de Recreación y Deportes, ya que éste poseerá además de los elementos antes dichos, con un extenso parque, brindando a quienes concurran, un completo foco de atracción.

En otro orden de cosas, cabe mencionar finalmente, que la corta distancia que separa Lavalle del Gran Mendoza —poco más de 30 kilómetros— brindará cómodo acceso a la gran cantidad de público que por obvias razones no puede asistir a espectáculos que habitualmente se ofrecen en otros puntos del país.

Inscriben en el colegio Señora del Rosario

LAVALLE. — El colegio secundario Nuestra Señora del Rosario informó que se encuentra abierta la inscripción para ingresar a 1er. año Comercial y de Bachillerato, pudiendo los interesados concurrir de 8 a 12 a su domicilio de la villa cabecera.

Hizo saber asimismo que quienes adeuden materias previas, podrán retirar hasta mañana los correspondientes permisos de exámenes.

Guaymallén

Elegirán soberana vendimial

GUAYMALLEN. — Informó la Municipalidad, a través de la comisión vendimia, que el 7 de diciembre será elegida la reina vendimial por el distrito Rodeo de la Cruz. Por su parte, en el club El Sauce y durante un baile, será consagrada el 13 de diciembre, a las 22, la reina vendimial por el distrito El Sauce, mientras que el 14 de igual mes, a las 22, será electa la representante del distrito La Primavera, en el transcurso de una reunión danzante a llevarse a cabo en el Club La Primavera.

Prosiguen, entre tanto, los contactos con los distritos que aún no han fijado fecha de elección, a quienes se recuerda que la comisión Vendimia ha fijado como día tope, el próximo 20 de diciembre.

UNION CIVICA RADICAL
Movimiento Respeto Partidario
Con la presencia de los dirigentes Alberto R. Day, Diputado Nacional; Alfredo Mosso y Fernando Funes Villanueva, Presidente y Secretario General del Movimiento; los Delegados Coordinadores, Victorino Cattarossi, Carlos Acosta y Máximo Gorri, quedó constituida la Mesa Directiva del Departamento de Malargüe, con los siguientes afiliados: Luis Héctor Ferrero, Olga Orozco de Sprta, Roberto Salinas, Juan Ibáñez, Rodolfo Sprta, Santiago López, Agustín Pérez, Olga Salinas de López, Daniel Osvaldo Cañoman, Luis Ortega, Raúl Bravo, Juan Carlos Fernández, Antonia Mercado de Salinas, Mirta Salinas, Hilda González de Perafán, Atilio Perafán, Ramón Morales, Angel Currea, Ramón Becerra, Raúl Aravena, Angel Molina, Fernando A. Aravena, Zenón Fernández, Luis Alfredo López, Pascua González, Esther Giménez, Argentina Abdala, Vicente Gutiérrez, Silvia Fernández, Florentina Rodríguez de Ibáñez, Francisca de Gutiérrez, Ramón Farías, María Angélica Pérez, Elsa de Pérez, Serafín Vidal, Venancio Rivero, José Campos, Pedro Ramón Gómez, Carmen Gómez, Ana María Gómez, Hortencia Vergara de Gómez, María E. López Salinas, Lucía López Salinas, Sabina Gallardo, Nilda Maxa, Daniel Salinas, Luis A. Díaz, Aldo Sánchez, Carlos Medina, Rubén Tillería, Dionisio Romero, Juan Domingo Verón, Luis Giménez, María Esther Quiroga de Giménez, Pedro M. Fernández, Rubén Lobos, Antonia Amanda de Lobos, Domingo Luna, Olga E. Senta, Horacio Curro, Angélica Pérez, Jorge Luna, Antonio Giménez, Humberto Montenegro, Antonio Quiroz y Alfredo Campos.
27|11|F|31007|27 11

CONVOCATORIA
A ASAMBLEA ORDINARIA
El Consejo Directivo de la Asociación Mutual "Fray Luis Beltrán"
Convoca a sus asociados a la asamblea previa a realizarse en Mendoza el día 12 de diciembre de 1975, a las 20 horas. A la Ordinaria de Delegados resultantes de las Asambleas Previas de San Rafael (Mza.), San Luis y Mendoza para el día 13 de diciembre de 1975, a las 9 horas, en el local de la Asociación, avenida San Martín 1191 de Godoy Cruz, de la ciudad de Mendoza.
Se recuerda a los señores socios que de acuerdo al inc. c) del art. 38º del Estatuto, no se pueden tratar en las asambleas asuntos que no estén incluidos en el Orden del Día.
27|11|C|293|29|11

exford

Carlos Paz verano '76
Dirección Municipal de Turismo de Villa Carlos Paz

Porque para hablar, hay que tener. Y el DODGE CORONADO AUTOMATICO es el único auto del país que reúne en sí mismo lo que los demás tienen en "parte". Detalles que se hacen silencio en otros coches y argumentos en el DODGE CORONADO AUTOMATICO. Una pieza única que cuenta con:

Caja Automática.
Para olvidarse de los cambios. Adiós al embrague. La Caja Automática trabaja para usted.

Dirección de potencia.
Póngala a prueba en el pequeño espacio que le dejaron para estacionar. Hágalo con una mano.
Se sorprenderá ante lo sencillo de la maniobra.

Ignición Electrónica.
Ahora, una preocupación menos: la puesta a punto de su auto.
De eso se encarga la Ignición Electrónica.

Techo vinílico.
La distinción tiene mucho que ver con la personalidad. Y ambas, con el DODGE CORONADO. El auto donde viajan las exquisiteces.

Motor inclinado RG 225.
La posición exacta para lograr un diseño de destacada línea y óptima aceleración. 145 silenciosos HP a 4.400 RPM.

Espejo exterior a control remoto.
Que otros saquen la mano para orientar el espejo retrovisor. A usted le basta con accionar un simple comando interior.

Confort interior.
Asiento delantero enterizo con respaldo reclinable individual y apoya cabeza. También con cómodo apoya brazos central, al igual que el asiento posterior.
Como estar escuchando el Concierto Nº 2 para piano de Rachmaninov en su sillón preferido.

Usted tiene dos posibilidades:
Armarse pieza por pieza un auto con tantos "detalles". O un DODGE CORONADO AUTOMATICO.
Hay otras ventajas exclusivas que su Concesionario Dodge le comentará antes de entregarle las llaves de esta Pieza Unica.

CHRYSLER FEVRE ARGENTINA

DODGE CORONADO AUTOMATICO. La respuesta justa.

DAVID RATTO 68

Dos detenidos a disposición del Poder Ejecutivo

Fuentes serias dijeron anoche que habían sido puestos a disposición del Poder Ejecutivo Nacional el estudiante de medicina Luis Rodolfo Moriña, de 24 años, domiciliado en Santiago del Estero 851, de ciudad —cuya desaparición había sido denunciada por familiares— y el periodista Jorge Bonnardel. La medida fue tomada —se dijo— en virtud de la Ley de Seguridad del Estado, por lo que pasan a ser presos políticos. Se advirtió que a ninguno de ellos se le instruyó causa judicial por cuanto "no habría ningún ilícito probado".

En cambio, se manifestó que habría sido puesto bajo jurisdicción del juez federal subrogante un joven de apellido Hoffman, detenido por fuerzas de seguridad en la madrugada del domingo, en su domicilio de calle Lavalle, de ciudad. No se suministraron otros detalles, salvo que se le acusaría de supuestas actividades subversivas.

Hizo recomendaciones el Ejército a la población

En el Comando de la 8ª Brigada de Infantería de Montaña se hizo entrega anoche, del siguiente comunicado:

"Se informa a la población, que como consecuencia de lo determinado en los decretos del Poder Ejecutivo Nºs, 2770, 2771 y 2772/75 y a los convenios estabiecidos entre el Ministerio del Interior y los gobiernos de provincias, por el cual se coloca bajo control operacional del Ejército, a los fines de la lucha contra la delincuencia subversiva, a las policías y penitenciarías provinciales, el Tercer Cuerpo de Ejército se encuentra operando contra la subversión en toda su jurisdicción territorial.

"Las molestias, inconvenientes que dichas operaciones puedan ocasionar a la ciudadanía, deben ser disimuladas, en razón que el objetivo del Ejército es exclusivamente el de preservar el orden y la seguridad de las personas, de los bienes y del Estado.

"En consecuencia los ciudadanos honrados nada podrán temer, debiendo en cambio con su comprensión, contribuir a su propia protección.

"Para ello y a fin de evitar hechos lamentables, el comandante del Tercer Cuerpo de Ejército recomienda a la población:

"Transitar por la vía en condiciones de poder ser identificados, portando para ello la documentación correspondiente.

"Respetar las señales, barreras y otros indicadores visuales que se encuentran próximos a cuarteles, puestos militares o policiales.

"Si se desplaza en vehículos, cumplir estrictamente las indicaciones del personal que tiene a su cargo el control de la circulación.

"Para ello deberá:

"Detener el vehículo, apagar las luces exteriores, encender las luces interiores, evitar efectuar movimientos que puedan parecer sospechosos y respetar las indicaciones o el procedimiento que determine el personal militar o policial encargado del control.

"Aproximarse con las ventanillas abiertas para poder escuchar las voces del personal militar o policial. No desviarse de la columna o salirse de ella y menos aún retomar la dirección en que circulaba.

"No olvidar que debe portar la documentación correspondiente del vehículo que conduce. Del mismo modo a raíz de experiencias recogidas, se recuerda a reparticiones nacionales, provinciales y municipales y a las empresas públicas y privadas, que desplacen vehículos y personal en la jurisdicción, que los mismos deben circular en todo momento con la documentación precedentemente indicada. Hoja de ruta y/o autorizaciones de trabajo firmadas por autoridad competente, de todo el personal y vehículos que compongan la comisión.

"El comandante del Tercer Cuerpo de Ejército pone de manifiesto la colaboración prestada a las operaciones ya realizadas. Las mismas han de continuar, recomendando a toda la población, sin excepción, ante la acción de Fuerzas Militares y/o policiales, evitar actitudes o acciones sospechosas que puedan provocar, dada la situación que se vive, la automática reacción de éstas".

Personal policial levanta el cuerpo sin vida de la víctima, un joven no mayor de 25 años que presentaba 4 impactos de bala.

Hallaron el cadáver de otra persona joven en Los Papagallos

El cuerpo sin vida y casi totalmente desnudo de otra persona, fue encontrado a un costado del camino a Los Papagallos, en el costado sur del autódromo General San Martín. El cadáver presentaba 4 impactos de bala calibres 9 milímetros y 11.25, según trascendió, aun cuando muy cerca se hallaron dos cápsulas calibre 22. La víctima aún no ha sido identificada.

El hallazgo lo habría realizado personal de la Dirección Provincial de Vialidad, que realizaba trabajos en la zona, novedad que fue comunicada de inmediato a la policía. Las primeras versiones sobre el descubrimiento del cuerpo comenzaron a circular a las 9.30 y en un primer momento se indicó que estaba en las cercanías de "Puesto Lima", cerca de San Isidro, pero luego de una corta búsqueda se lo halló en el lugar ya mencionado.

Los restos estaban de cúbito ventral, las piernas levemente flexionadas. Pertenecen a un joven de entre 20 a 25 años, de 1,65 metro de estatura, aproximadamente, cabello castaño oscuro lacio. Vestía calzoncillos color azul oscuro, tipo slip

De acuerdo a trascendidos posteriores, el cuerpo presentaba cuatro impactos calibres 9 y 11.25: dos en el tórax, uno en la cabeza y otro en un brazo. Al lado había dos cápsulas calibre 22 y la ropa, un pantalón celeste y una campera de cuerina color negro.

Alrededor de las 11, los restos fueron levantados, luego de los peritajes llevados a cabo por los miembros de la Dirección Criminalística, y trasladados al Cuerpo Médico Forense, ubicado en los fondos del hospital Emilio Civit, en donde desfilaron numerosos familiares de personas secuestradas, desaparecidas o detenidas, pero ninguno de ellos identificó al occiso.

Consultas realizadas por cronistas de LOS ANDES, en otros medios, no arrojaron resultados positivos. Se mencionó que se habían cotejado las huellas dactilares y que aparentemente no estaba registrado en los archivos policiales.

Supuesta identificación

Un vocero policial comunicó anoche que "había sido identificado el cadáver encontrado en Los Papagallos". Se trata —según se dijo— de Alberto Angel Ontiveros, de 22 años, con último domicilio conocido en Espejo 77, de ciudad. No se proporcionaron otros detalles.

La versión indicada no fue proporcionada como segura. Las dudas sobre la identidad se acentuaron por dos hechos llamativos: en Espejo 77 se encuentra una lencería y en el edificio sólo existe ese local comercial. Por otro lado, en el Cuerpo Médico Forense el cadáver no había sido identificado ni reconocido, según se dijo. Por lo tanto, al cierre de esta edición la identidad del occiso era muy dudosa.

En Mataderos el fuego destruyó ayer 20 viviendas

BUENOS AIRES, 26 (NA). — Aproximadamente 20 casillas del barrio de emergencia "Ciudad Oculta" ubicado en la zona de Mataderos de esta capital en la intersección de las Avenidas del Trabajo y Tellier, resultaron destruidas por un incendio.

Las llamas cuya causa no pudo ser determinada, se propagaron en una superficie cercana a un cuarto de manzana, y fueron combatidas por dos dotaciones de bomberos del cuartel de Nueva Chicago y un camión cisterna que debió ser trasladado desde Villa Urquiza ante la falta de agua para atacar el siniestro.

No se registraron víctimas pero la destrucción de las precarias viviendas fue total estimándose en cerca de sesenta las personas que han quedado sin techo.

Fueron cometidos 5 atracos

Una serie de asaltos fueron perpetrados en la tarde y en la noche del martes y en la madrugada de ayer. En dos de los casos actuaron —según los testimonios reunidos— los mismos delincuentes, pero en los restantes operaron distintos sujetos. Uno de los episodios más violentos ocurrió alrededor de las 22 del martes, en Rugendas 298, de Mayor Drummond, Luján. Allí fue atacado el señor Ramon Enrique Solanes.

La información suministrada por la policía indica que el señor Solanes fue asaltado por 5 desconocidos cuando llegaba a su vivienda en su rural Falcon. Los sujetos actuaron con armas de fuego y luego de reducirlo, lo despojaron de 1.200 pesos en efectivo, un reloj pulsera, un anillo y sus zapatos.

Momentos más tarde aparecieron los mismos sujetos en la estacion de servicio ubicada en carril Sarmiento sin número, de Gutiérrez, Maipú. Los maleantes redujeron con armas de fuego a los señores Blas Florencio Moreyra y Rolando Atencio Lujan, empleados del negocio.

Añade el parte de la policía que Moreyra fue agredido por los ladrones y despojado de 2.160 pesos.

Otros casos similares

En la madrugada de ayer ocurrió un caso similar en perjuicio del señor Osvaldo Doña, domiciliado en Catamarca 1107, de Las Heras. La víctima hizo la denuncia en la seccional Primera. Dijo que cuando caminaba por avenida Mitre, de ciudad, fue interceptado por un desconocido que lo amenazó con un arma de fuego y le sustrajo 1.350 pesos.

El cuarto atraco se registro en una finca de Monteagudo 702, Godoy Cruz, en donde reside el senor Luis Di Césare, quien formuló la denuncia del hecho en la seccional Séptima.

En un colectivo

Un quinto episodio —esta vez un hurto— se perpetró en un colectivo de la linea 39 y resultó perjudicada la señora Edith Durán de Martinez, residente en Venezuela 365, de Godoy Cruz.

Cuando descendió del micro en el distrito El Sauce se dio cuenta que de un bolso le habían sacado 3.820 pesos y documentación diversa.

Aprehendieron a los autores de una sustracción

Un robo de alhajas cometido en perjuicio de una ciudadana chilena, domiciliada en Aristóbulo del Valle 693, de Pedro Molina, Guaymallén, fue aclarado por efectivos de la Seccional 31ª, con el arresto de los autores del hecho.

Según la información suministrada por el Departamento de Relaciones Policiales, los delincuentes son Juan Carlos Vives, domiciliado en Bajada de Arrollaves 2846, de ciudad, e Italo Daniel Sosa, con residencia transitoria en un inmueble contiguo al de la denunciante, señora Lidia Santibáñez Romero. Se le secuestró lo mal habido, en total 10 mil pesos.

Mueren 3 sujetos en tiroteo con policías

BUENOS AIRES, 26 (Télam). En un intenso tiroteo registrado esta madrugada en el barrio de Villa Devoto, perdieron la vida tres individuos jóvenes que fueron sorprendidos en actitud sospechosa por una patrulla policial, a la que agredieron a balazos.

Alrededor de las 4.30, un patrullero de la seccional policial 45q que recorría la zona en función preventiva, detectó al 4465 de la calle Segurola a varios individuos que se hallaban con aparente intención de ingresar a la finca señalada con esa numeración.

Los policías, en tales circunstancias, impartieron voz de alto, que los desconocidos desacataron, a la vez que extrayendo armas de fuego comenzaron a disparar contra los uniformados.

En forma simultánea, desde el interior de un automóvil Ford Falcon, que se hallaba apostado en las inmediaciones con varios sujetos en su interior, se disparó también contra los policías.

Los servidores del orden, pese a hallarse entre dos fuegos, respondieron al ataque, intercambiándose entre los bandos más de ciento cincuenta disparos, generando conmoción entre el vecindario. Dos de los atacantes cayeron muertos frente a la finca anteriormente citada y el tercero —de unos 25 años— corrió la misma suerte a la altura del 4423 de la misma calle Segurola.

Los agresores que ocupaban el Ford Falcon, ante el cariz de los acontecimientos, se dieron a la fuga, desapareciendo del lugar a toda velocidad.

Pese a lo intenso del tiroteo los policías resultaron ilesos, con la sola excepción de uno de los oficiales, que al tratar de descender del patrullero recibió al parecer el rebote de una bala, resultando levemente herido.

En el escenario de los sucesos quedaron las huellas del combate, reflejadas en los numerosos impactos de bala en las paredes de las fincas vecinas, árboles y en dos coches que se hallaban estacionados en el lugar.

Los atacantes muertos, "relativamente jóvenes" según la denuncia de un vecino, testigo del enfrentamiento, todavía no fueron identificados.

"DOÑA BETTY"
SU FIAMBRERIA
PASO DE LOS ANDES 1898
GODOY CRUZ
OFERTAS DE ESTA SEMANA
QUESO CUARTIROLO - EL KILO ..... $ 29,90
QUESO CASCARA COLORADA - EL KILO $ 39,90
QUESO RALLAR - EL KILO ..... $ 59,90
DULCE BATATA (1º MARCA) - EL KILO $ 39,90
PURE DE TOMATES (1º MARCA)
LATA 380 grs. - EL KILO ..... $ 9,90
SALCHICHON (1º CALIDAD) - EL KILO .. $ 29,90
Y MUCHAS OFERTAS MAS
Precios especiales para Comerciantes y Repartidores

ACEROTUB CUYO S.A.
CHAPA DE HIERRO
LAMINADA EN CALIENTE Y EN FRIO
TODAS LAS MEDIDAS
ENTREGA INMEDIATA
CARRIL CERVANTES 2.330 - GODOY CRUZ • TELEFONOS 221569 - 225107

Todo es nuevo en Crédito Universal
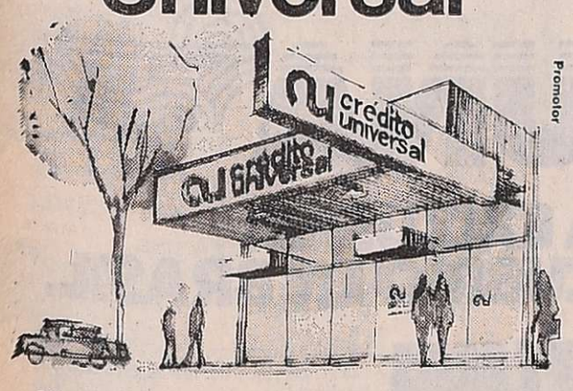

Promotor
NUEVA DIRECCION: SARMIENTO 81
• NUEVO PLAN CIRCULAR CON RENOVACION AUTOMATICA PARA COMPRAR DE TODO EN LOS MEJORES COMERCIOS
• NUEVO SISTEMA DE DEPOSITOS. CERTIFICADOS DE DEPOSITO A PLAZO FIJO NOMINATIVOS. TRANSFERIBLES POR SIMPLE ENDOSO LIBRE TASA DE INTERESES - CON LA GARANTIA SIN LIMITES DE LA NACION ARGENTINA E INTERESES LIBRES DEL IMPUESTO A LAS GANANCIAS.
• NOVEDOSO SISTEMA DE ATENCION DE PERSONA A PERSONA, UNICO EN CREDITO PARA CONSUMO
crédito universal
S.A. Sociedad de Crédito Para Consumo
SARMIENTO 81 - MENDOZA

APOYE LA REVISTA
DE LA ENTIDAD QUE AGRUPA:
AL PERSONAL POLICIAL
FEDERACION ARGENTINA DE ENTIDADES CIVILES QUE AGRUPAN AL PERSONAL POLICIAL
Pueyrredón 372 - Mendoza - T.E. 242002
27|11|F|29695|27|11

¿DONDE ESTA MISS BIKINI?

BUENOS AIRES (V.D.) ¿Dónde está la bella muchacha? Tal vez en este momento esté leyendo estas líneas. ¡Quizás seas vos misma! ¡Sí! Ya ha comenzado la búsqueda de Miss Bikini 76. Con todo lo que esto significa: la posibilidad de concursar para Miss Bikini Argentina en Mar del Plata, fabulosos premios, viajes, contratos... y todo lo que vos podés soñar, abriéndote un brillante futuro.

Todas las chicas que puedan lucir una bikini pueden participar. ¡Vos misma! ¡No dejes pasar un minuto más! Retirá ya mismo las bases del concurso en los comercios VAN DIKE; los podrás identificar porque verás exhibida en las vidrieras la fotografía de Rosana Alejandra Halfon, Miss Bikini Argentina 1975. ¡No dejes pasar esta oportunidad, presentate para decir: ¡Aquí está Miss Bikini 1976! Apurate porque las inscripciones son limitadas.

SEÑOR ALMACENERO..!!
en DICIEMBRE....
INAUGURA..!!
SUPERMERCADO MAYORISTA
SUMAY!!!
ESPERE NUESTRAS OFERTAS..!!
AHORRARA MUCHOS PESOS $$$$
• Rapidez en la entrega de sus pedidos
• Playa para estacionar y cargar su vehículo dentro del establecimiento. Con vigilancia permanente.
(Así puede tomarse un cafecito con nosotros mientras le cargan el camión).
• Servicio de TAXI-FLET, a cualquier punto de la provincia.
ESPERE NUESTROS NUEVOS AVISOS NO SE ARREPENTIRA

PANTEON SOCIAL
HOSPITAL ESPAÑOL
DE MENDOZA
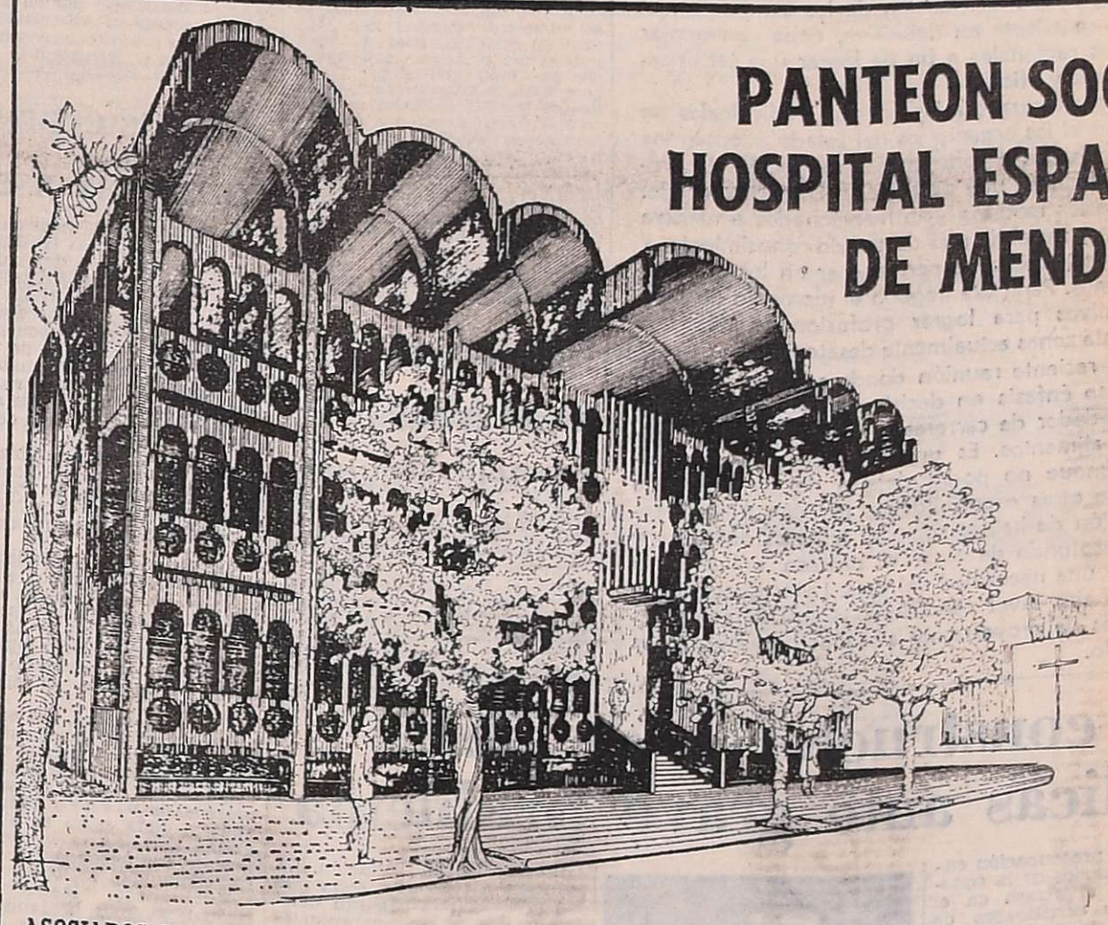
ASOCIADOS: El Hospital Español de Mendoza realiza esta importante obra, exclusivamente en su beneficio.
Concurra al Hospital antes del 15 de Diciembre donde se le asesorará convenientemente.
Adjudicación por riguroso orden.
Horario: 8 a 12 y 17 a 21 hs.
SOCIEDAD ESPAÑOLA DE BENEFICENCIA Y MUTUALIDAD
HOSPITAL ESPAÑOL (Mza)

equipos y materiales s.a.
Tiene el gusto de anunciar que ha designado a la afamada firma
patricio palmero SOCIEDAD ANONIMA DE ABSOLUTA CONFIANZA
representante exclusivo en las provincias de Mendoza, San Juan, San Luis y La Rioja, para la comercialización de su línea de productos.
WABCO Motopalas y super volcadores.
SIAM-WABCO Motoniveladoras.
INTERNATIONAL (IH) Tractores, cargadores
FAÇO-ALLIS CHALMERS Trituración.
WAGNER Equipo minero.
DELMAG Hincapilotes.
CLEVELAND Zanjadoras.
REX-TIB Moto-Hormigoneras.
FOREMOST Vehículos todo terreno.
CURBMASTER Equipos para cordón cuneta.

patricio palmero SOCIEDAD ANONIMA DE ABSOLUTA CONFIANZA
Agradece a la empresa
equipos y materiales s.a.
la representación que le ha sido otorgada, para la comercialización de sus productos de reconocido prestigio internacional, en las provincias de Mendoza, San Juan, San Luis y La Rioja.
WABCO Motopalas y super volcadores.
SIAM-WABCO Motoniveladoras.
INTERNATIONAL (IH) Tractores, cargadores
FAÇO-ALLIS CHALMERS Trituración.
WAGNER Equipo minero.
DELMAG Hincapilotes.
CLEVELAND Zanjadoras.
REX-TIB Moto-Hormigoneras.
FOREMOST Vehículos todo terreno.
CURBMASTER Equipos para cordón cuneta.

LOS ANDES

Directoras:

Elcira Videla de Schiappa de Azevedo
Carmen Usandivaras de Calle

Fundado el 20 de Octubre de 1882 por el Dr. Adolfo Calle

MENDOZA, JUEVES 27 DE NOVIEMBRE DE 1975

El ingreso a las universidades

Como sucede anualmente para esta época, ha empezado a preocupar entre los responsables de la conducción educacional del país el ingreso a las universidades. Es sabido que el problema tiene múltiples implicancias y merece ser tratado en forma tal que queden abiertas todas las posibilidades a quienes realmente desean cursar estudios superiores. Pero al mismo tiempo preocupa la necesidad de incrementar la formación de profesionales en ciertas especialidades y desalentar las preferencias por otras carreras. Esta última estimación proviene de observaciones realizadas a nivel de especialistas, donde se considera que algunos títulos carecen de perspectivas promisorias.

El tema —extensamente debatido en todos sus aspectos— tiene un punto de partida fundamental: nadie que desee realmente conseguir una especialización en cualquier campo de la ciencia y la técnica puede quedar marginado a consecuencia de un deficiente manejo de los recursos que posee el Estado. Las dificultades, naturalmente, surgen de la necesidad de estructurar un mecanismo eficiente para cumplir este objetivo. Sin embargo, existen los medios idóneos para conseguir buenos resultados.

El concepto de limitación de estudiantes en cuanto al número, tiene variaciones vinculadas con posiciones políticas que en realidad no debían existir. Cuando se optó por instaurar un procedimiento irrestricto en su expresión más amplia, pudo comprobarse la existencia de problemas que afectaron directamente a la enseñanza.

Por una parte, fue clara la circunstancia de no poder prestar la deseable atención a todos los inscriptos por falta de elementos. Esta situación fue especialmente visible en algunas casas de altos estudios y, más específicamente, en algunas disciplinas cuyo aprendizaje requiere la realización de prácticas intensivas. Fue evidente que nuestras universidades no estaban preparadas para la asimilación de una experiencia de este tipo, no solamente en cuanto a la existencia de instrumental como expresamos más arriba, sino también en lo concerniente a la cantidad suficiente de personal docente.

La otra derivación clara y evidente fue la deserción masiva producida especialmente en los primeros seis meses de actividades, lo que equivalía en la práctica a una selección natural luego de sufrir un proceso de incomodidades propias de la incapacidad de recepción. Pero la comprobación lógica que pudo lograrse, fue la inutilidad de violentar una situación cuyos resultados no se ajustaban a los razonamientos que podían constituir un justificativo.

En la actualidad, el número de universidades estatales no es insuficiente y es absolutamente necesario inducir a una buena distribución de los candidatos. El sistema que se adopte en definitiva, debe contemplar las exigencias regionales a fin de lograr una tecnificación coordinada y eficiente.

El reparo efectuado a las carreras tradicionales no tendrá validez si los organismos del Estado adoptan los recaudos destinados a conseguir la radicación de profesionales basada en una distribución bien planificada. En el caso de los médicos —lo mencionados a manera de ejemplo por ser el de más difundido conocimiento— se percibe una tendencia a permanecer en los grandes centros urbanos. Pareciera llegado el momento de establecer incentivos para lograr profesionales deseosos de llegar hasta zonas actualmente desatendidas.

En una reciente reunión donde se consideró este tema, se puso énfasis en decisiones que conciten vocaciones alrededor de carreras relacionadas con la tecnología de alimentos. Es un tema especialmente importante, aunque no podrá dejarse de considerar la existencia de otras especialidades también trascendentes. La ocasión de hablar sobre el tema es oportuna y el estudio profundo de todo el proceso universitario surge como una necesidad del país. La preparación de técnicos de alto nivel condiciona indudablemente las posibilidades de proyectarnos a planos más ambiciosos de desarrollo.

Durante la audiencia concedida ayer por el general Lucero a los integrantes del cuerpo consular.

El cuerpo consular presentó sus saludos al Interventor

Miembros del Cuerpo Consular acreditado en Mendoza, presentaron ayer sus saludos al interventor federal, general (RE) Pedro León Lucero.

Estuvieron presentes en la audiencia los cónsules de Finlandia, doctor Horacio Day, quien a su vez es decano del Cuerpo; cónsul general de Chile, señor Mario Darrigrandi y el cónsul adjunto, señor Gustavo Cano; Suiza, señor Domingo Ferretti; Italia, doctor Aldo Vigevani; Suecia, doctor Italo Brero; Alemania, señor Federico Hilbing; Líbano, señor Antonio Dumit y de Perú, señor Enrique Lahoz.

El decano del cuerpo consular, doctor Day, disculpó ante el general Lucero la ausencia de algunos miembros, como el representante de España, ausente por duelo y el de Dinamarca, que se encuentra fuera de la provincia. Explicó que el motivo de la visita era el de presentarle sus saludos y ofrecerle, dentro de la misión consular, toda la colaboración que sea posible, a fin de intensificar los lazos entre la provincia y los países que representan. Expresó el deseo del cuerpo consular de que su misión al frente del destino de esta provincia sea coronado por el éxito.

El interventor agradeció los conceptos y afirmó que de alguna manera conocía la carrera consular, por haber desempeñado funciones en el servicio exterior hace unos años. Dijo después que los países representados en la Provincia, están presentes en el quehacer mendocino, a través de distintas manifestaciones.

Con respecto a su gestión gubernamental, señaló el general Lucero que "tenía fe en poder hacer algo positivo en esta provincia, para lo cual pondrá toda su voluntad y esfuerzo. Si puedo hacer de mi gestión algo equidistante y equilibrado —subrayó— favoreciendo a todos los sectores, me voy a sentir el hombre más feliz del mundo".

Finalmente, el diálogo giró acerca de la exportación vitivinícola y aspectos de los distintos mercados mundiales, conviniéndose en reunirse en fecha próxima para afianzar los lazos amistosos entre gobierno y cuerpo consular.

El 29 comienzan jornadas regionales profesionales

Comenzarán el sábado en nuestra capital las Primeras Jornadas Regionales Interprofesionales organizadas por la Federación de Entidades Profesionales Universitarias de Mendoza (FEPUM), que tendrá por sede la Facultad de Filosofía y Letras.

Las jornadas serán inauguradas por el presidente de la Confederación General de Profesionales de la República Argentina (C.G.P.), doctor José Antonio Olmos, quien dictará una conferencia sobre el tema "El papel de las organizaciones profesionales en la sociedad actual".

Los temas centrales de las sesiones son: "El profesional en relación de dependencia"; "El profesional en la universidad y formación postgrado", y "Modalidades del ejercicio profesional y fuentes de trabajo".

Se habían inscripto hasta ayer 98 profesionales universitarios. Los trabajos presentados corresponden a profesionales avalados por las siguientes entidades: Colegio de Abogados de Mendoza, Centro de Ingenieros, arquitectos y agrimensores de Mendoza; Centro de Ingenieros de San Juan; Colegio de Abogados de San Juan; Consejo Profesional de Ciencias Económicas de San Juan; Colegio Médico de San Juan; Sociedad de Arquitectos de San Juan; Colegio Bioquímico de San Juan; Colegio Obstétrico de San Juan; Colegio de Psicólogos de San Juan; Asociación de Enfermeras Universitarias de San Juan; Asociación Bioquímica de Mendoza y Colegio Farmacéutico de Mendoza.

El programa definitivo para la reunión inicial prevé luego de la conferencia del doctor Olmos, que se hará a las 9.30, la realización de la primera sesión de grupos de trabajo, a las 10.30. A las 15, tendrá lugar el segundo encuentro de trabajo y a las 19, habrá plenario general.

A las 20.30, el arquitecto Luis Bearzi, titular de la Federación de Entidades Profesionales de San Juan, hablará sobre "Anteproyecto de ley de asociaciones profesionales".

Para proporcionar detalles sobre el desarrollo de las jornadas, estuvieron en LOS ANDES, dirigentes de la FEPUM, encabezados por su presidente, ingeniero Alberto Vital y el vicepresidente segundo, doctor Juan C. Romagnoli.

Entidades culturales

Organización del Libro Infantil. — Hoy, a las 18.30, se reunirá en la biblioteca "General San Martín" la filial Mendoza de IBBY para comentar temas relacionados con la "Problemática del Teatro para Niños y Adolescentes", tratados en las VII Jornadas de Literatura que se llevaron a cabo en la Capital Federal. Además, se presentará el libro "Urunday", continuación de otro llamado "Víbora verde", ambos obras de Luis Eduardo Pastoriza. Por otra parte, la sección Argentina de la entidad informó que ha sido postergada hasta el 28 de febrero próximo la recepción de cuentos para el concurso "Cuentos de Maravilla Hans Christian Andersen".

Nuevo horario en el Museo Cornelio Moyano

La Subsecretaría de Cultura y el Museo de Ciencias Naturales y Antropológicas "Juan Cornelio Moyano" informaron sobre el horario de atención al público para la temporada de verano. Será de 9 a 13 y de 16 a 20. Sábados y domingos de 16 a 20. Comenzará a regir desde el 1º de diciembre.

Propusieron la creación de comisión asesora cultural

La Federación Mendocina de Entidades Culturales (FEMEC) al remitir una nota de salutación al interventor federal en la provincia, general (RE) Pedro León Lucero, aprovechó la oportunidad para proponer al mandatario la creación de una comisión asesora en materia cultural, integrada por representantes del gobierno, las municipalidades y delegados de las entidades específicas.

Firman la nota dirigida al general Lucero, el presidente y el secretario general de FEMEC Juan Jorge Molinelli y Miguel Juan González, respectivamente.

"La federación —empieza el texto— tiene el agrado de dirigirse a Ud. para expresarle nuestra congratulación por la alta investidura que le ha sido conferida por el Poder Ejecutivo Nacional al designarlo para regir los destinos de nuestra provincia.

"Nuestra entidad, que agrupa a la mayoría de las instituciones culturales de nuestro medio desea expresarle el propósito de colaboración en la puesta en marcha de planes culturales que sin duda están en el programa del señor interventor por ser una necesidad de nuestra comunidad artística.

Y se añade: "Desde hace tiempo venimos bregando por la creación de la casa de la cultura, en la que se integrarían los trabajadores de ese quehacer provincial, sin que hasta ahora hayamos podido ver realizados nuestros deseos. Deseamos que la cultura deje de ser sólo para las pequeñas minorías.

"Asimismo deseamos proponer a usted —finaliza— la creación de una comisión asesora en la materia, integrada por representantes del gobierno, las comunas y delegados de las entidades específicas para que los planes culturales cuenten con el apoyo necesario para su mayor eficacia".

Sesión

Informó la entidad que se reunirá en sesión extraordinaria hoy, a partir de las 19.30, en el local de Av. España 1930, Ciudad. Se informó que se considerarán asuntos relacionados con la audiencia solicitada al interventor federal en la Provincia; se solicitó puntual asistencia.

Los constructores de obras públicas ante grave problema

Existe seria preocupación entre los empresarios de la construcción, por el atraso en el pago de los certificados de obras, por parte de las reparticiones provinciales y nacionales, respecto de trabajos efectuados dentro y fuera de esta provincia. El secretario de la Cámara Argentina de la Construcción, delegación Mendoza, señor Carmelo Frasca, así lo hizo saber a LOS ANDES, durante una entrevista mantenida en la mañana de ayer.

Expresó que el consejo directivo de la entidad está muy preocupado por esta situación, que se ha agravado aún más por la modalidad de pago impuesta por sus proveedores en general, ya que las normas de ventas han sido modificadas en tal forma, que se está pagando al contado el suministro de los materiales de construcción y otro tanto se hace con la compra de combustibles.

Como resultado del atraso en cobrar los certificados de obras y tener que pagar al contado esos gastos, se ha producido una situación insostenible en la construcción. El problema financiero es más grave porque el Banco de Mendoza, la principal entidad crediticia que atiende a las empresas constructoras en el ramo obras públicas, se ha visto forzado a paralizar la ayuda financiera a estas empresas, por falta de disponibilidades, medio agravado porque las reparticiones públicas no han pagado los certificados dentro de los plazos contractuales, quedando atascado el "crédito rotativo" que se otorga a estas empresas.

El secretario de la Cámara de la Construcción, señor Carmelo Frasca.

Insistió el señor Frasca en la preocupación de la Cámara, por el desenlace que puede tener esta situación, teniendo en cuenta que las empresas mendocinas afectadas tienen un plantel de unos 8.000 obreros, con un volumen de obras en ejecución dentro y fuera de la provincia, que alcanza a los 10.000.000.000 de pesos moneda nacional.

También dijo que se han iniciado gestiones para conseguir créditos bancarios específicos destinados a financiar obras públicas, en razón de que el crédito extra bancario supera con creces el costo previsto en los estudios de licitación. La solución a todo esto, sería que las reparticiones pagaran dentro de los plazos comprometidos en contratos y que a ellos se les otorgarán créditos especiales no extra bancarios. Los más afectados por este problema, son los empresarios que se dedican a la construcción de obras viales y diques.

Por último, existe el temor de que si no son canceladas las deudas en breve, los empresarios no podrán afrontar el pago de los próximos jornales y las cargas sociales, etc., que debe hacerse el 5 de diciembre.

La delegación Mendoza ha dado curso del caso al consejo ejecutivo de la Cámara Argentina de la Construcción, con sede en Buenos Aires, para mantenerlo informado sobre estos problemas.

Políticas

Unión Cívica Radical

Núcleo Línea Nacional. — Hoy, a las 21.30, en Santa Rosa, domicilio del señor Morales, quedará constituida la mesa directiva departamental de este núcleo. Asistirán el doctor Orlando Molina Cabral, delegado departamental; doctor Miguel Mathus, presidente de la mesa provincial, y el doctor Isidoro Bousquets.

Agasajarán hoy al ministro de Hacienda

El ministro de Hacienda, contador Lorenzo César, será agasajado con una cena organizada por el Ateneo de la Amistad, "como reconocimiento por su exitosa labor en beneficio de la clase trabajadora y clase pasiva".

La reunión tendrá lugar en las instalaciones del club Gimnasia y Esgrima y se hará hoy a partir de las 21.30.

ATSA pidió la permanencia de Naranjo en Bienestar

Comunicado de ATSA — Se recibió en nuestra redacción un comunicado que firman el secretario general de ATSA, señor Ithamar Castro y el secretario de prensa, señor Angel C. Herrera.

Tras referirse a la entrevista mantenida ayer con el general Lucero, señala que "en relación a versiones sobre cambios en el gabinete de la Intervención y, fundamentalmente, en el Ministerio de Bienestar Social, el gremio da su apoyo y total solidaridad en todas las áreas —dice— por entender que la labor desarrollada por los mismos ha redundado en directo beneficio del pueblo, conceptos que coinciden totalmente con lo expresado por las cuatro regionales de la CGT y 62 Organizaciones Peronistas de la Provincia. Se consideró imprescindible —agrega— la continuidad de dicho equipo, a los efectos de concretar la total recuperación del Ministerio de Bienestar Social, como ministerio del pueblo y recalcando los conceptos de sus declaraciones anteriores, que daban a entender la necesidad de innovar sólo en lo imprescindible y, fundamentalmente, en el caso de Bienestar Social, por cuanto éste pertenece al movimiento obrero organizado y que se respetaría lo que ya es tradición".

Añade finalmente que "lo expresado anteriormente fue ratificado por el compañero interventor, quien expresó su total identificación con la clase trabajadora y su central obrera, a la que consultaría —dice— permanentemente en su caso y al gremio como representante de los trabajadores nucleados en Bienestar Social, dejando aclarado que el compromiso hecho público se mantendría".

Santa Rosa y La Paz: corte total de luz habrá hoy

En la totalidad de los departamentos de Santa Rosa y La Paz será interrumpido hoy el servicio eléctrico, desde las 9 hasta las 14.

Informó la Dirección Provincial de Energía que la medida se adopta en razón de tener que realizar refuerzo de cables de potencia y habilitar una nueva salida en la estación transformadora "Las Catitas".

Se dio el plan de pagos en la administración

Ayer, en horas de la tarde, el Ministerio de Hacienda dio a conocer el plan de pagos correspondiente al mes de noviembre.

El detalle es el siguiente: Mañana se pagará a la policía: el cuerpo de vigilantes (primera y segunda partes), División Tránsito, seccionales: 7ª, 27ª y 33ª; División Bomberos, profesores, seccional de Uspallata, Caballería, Seccionales 9ª, 16ª, 25ª, y 31ª, suboficiales, Imprenta de Policía y Servicios Auxiliares y el personal superior.

El lunes, cobrarán los empleados del Ministerio de Obras y Servicios Públicos, Ministerio de Economía, Ministerio de Gobierno, Gobernación, Ministerio de Hacienda, Registro Civil, Ministerio de Cultura y Educación, Imprenta Oficial, Hospital Emilio Civit, Hospital Central, Poder Judicial y cuerpo médico forense.

El martes lo harán los agentes de la Legislatura, Secretaría de Planeamiento y Coordinación, Tribunal de Cuentas, Ministerio de Bienestar Social, Centros de Salud de Capital, Dirección de Bosques y Parques, y Dirección Agro-Industrial.

El miércoles percibirán sus sueldos los agentes de la Penitenciaría Provincial y de los hospitales Lagomaggiore, Metraux, Gailhac, Carlos Pereyra y Lencinas.

Encuentro de Medios de Comunicación Social

El Secretario de Medios de Comunicación Social, del Arzobispado de Mendoza, dio a conocer el programa de actividades correspondiente al Segundo Encuentro Zonal de Medios de Comunicación Social, que se realizará en esta ciudad el sábado y domingo.

El sábado se iniciará el encuentro a las 9, con palabras de bienvenida por el profesor Abelardo Pithod, decano de la Universidad Católica "Santa María de los Buenos Aires". A continuación, el coordinador general, señor Rodolfo Ricolfe, explicará el mecanismo del encuentro e inmediatamente después, los presidentes de cada área, Ambrosio García Lao para la televisión, Alfredo del Giusti para prensa y Guillermo Sánchez Cores para radio, darán una conferencia motivacional con los respectivos temas: "Influencia de los medios de comunicación en la unidad familiar", "El hombre frente a los medios de comunicación", y "Juventud y medios de comunicación".

Posteriormente se iniciará el trabajo por comisiones, que será interrumpido por un intervalo para asistir a un refrigerio que ofrecerá Bodegas y Viñedos Giol.

Por la tarde, a las 16, se reanudarán los trabajos por comisión y a las 19.45 será ofrecido el audiovisual "Mendoza en el canto" del periodista Santos de Paula. Las tareas del día concluirán con una conferencia sobre el tema "Comunicación y familia", dada por monseñor Elmer Miani, presidente del Departamento para las Comunicaciones Sociales del Arzobispado de Córdoba, acompañado por dos expertos comunicadores.

La labor será reanudada el domingo a las 9, con el trabajo de las comisiones, cuyas conclusiones serán leídas a las 10.45.

La finalización del Encuentro está prevista para las 12.

En esa oportunidad, el arzobispo de Mendoza, monseñor Olimpo Santiago Maresma, dirá las palabras de clausura. Posteriormente será servido un almuerzo comunitario para los asistentes al Encuentro y sus familiares, en el Círculo de Suboficiales de las Fuerzas Armadas, Boulogne Sur Mer 241 de Capital.

Las deliberaciones se concretarán en la Facultad de Ciencias Económicas "San Francisco", en Patricias Mendocinas 1487, en tanto que las inscripciones, a pedido de gran número de interesados, continuarán recibiéndose hasta mañana, en Primitivo de la Reta 947, de 10 a 12 y de 20 a 22, mientras que el sábado se atenderá en el local de la facultad, hasta las 9, con esa finalidad.

Comunicación colectiva

La Dirección de la Escuela Superior de Comunicación Colectiva, comunicó a sus alumnos de 4º y 5º año, que la comisión organizadora del 2º Encuentro Zonal de Medios de Comunicación Social (Centro Cuyo), ha resuelto aceptarles sin cargo alguno la inscripción para concurrir al desarrollo del plan respectivo. Esas inscripciones pueden concretarse hoy de 10 a 12, en Primitivo de la Reta 947, Capital.

Gendarmería

Sindicato de Luz y Fuerza de Mendoza. — La mesa del cuerpo general de delegados convocó a los delegados de los distintos sectores a una reunión que se llevará a cabo en la sede gremial mañana a las 16.30.

Asociación Viajantes de Mendoza. — Convocó a sus afiliados a la asamblea general extraordinaria a realizarse el 10 de diciembre, a las 20, para tratar como único punto de la orden del día "Aumento de la cuota gremial y social".

El capellán del hospital Central bendice una bandera durante el acto cumplido ayer.

Cumplió 52 años la Dirección de Ancianidad

Fue conmemorado ayer el 52º aniversario de creación de la Dirección de Asistencia a la Ancianidad e Invalidez, organismo que depende del Ministerio de Bienestar Social.

En sus orígenes esta repartición se denominó Caja de Pensiones a la Vejez. Su función era la de otorgar a los trabajadores que llegaban a la edad de jubilarse y que no tenían depósitos en ninguna caja de jubilaciones, beneficios para ayudarlos a solventar sus apremios económicos.

En 1949, mediante la ley 1828, se convirtió en Dirección de Asistencia a la Ancianidad e Invalidez con la misión de atender integralmente a los ancianos y a los inválidos.

Los actos. — La ceremonia principal se inició con el izamiento de la bandera y luego el R.P. Pablo Raso Arnet, capellán del hospital Central, ofició una misa y bendijo una bandera.

El capellán manifestó en la oportunidad que "por sobre las ideologías, lo fundamental es la vida de los hombres y que como tal lo manifiestan sus obras, que además tienen la característica de trascendernos". Exaltó la importante función de "justicia social y cristiana que cumple la Dirección de Asistencia a la Ancianidad e invalidez que es el paño de lagrimas —dijo— de nuestros ancianos y nuestros inválidos".

Luego dijo el sacerdote que "la República Argentina, gracias a Dios, ha tenido sentido de justicia social, que se manifestó en obras interpretadas y realizadas gracias a la acción del general Perón y de la señora María Eva Duarte de Perón". Agregó que "en el programa que marcaron para el país, tuvieron relevada importancia los enfermos, los ancianos y los niños, que son los que más necesitan de la atención de la comunidad y del Estado".

Habló después la subdirectora, señorita Gira Sabina Ticera. Se retirió a la obra que realiza la institución en apoyo a la ancianidad, solicitando después la "colaboración del personal para poder cumplir con los postulados en materia de justicia social contenidos en el justicialismo". Hizo un elogio de la Constitución de 1949, "cuyos principios —dijo— se fundamentan en el cristianismo".

Bodas de plata de maestras bachilleres

Las maestras bachilleres egresadas en 1950 de la Escuela Normal Mixta "Tomás Godoy Cruz" festejarán sus bodas de plata con actos que se realizarán el viernes y sábado. El 28, a las 10, homenaje al ex-director, profesor Manuel A. Domínguez y donación a la escuela Nº 250 de Palmira, que lleva su nombre; a las 18.30, colocación de una placa conmemorativa en el local de la Escuela Normal y reencuentro en el aula. El sábado a las 20, misa en acción de gracias y en sufragio del alma de profesores y condiscípulos fallecidos, oficiada por el ex profesor, padre Leonardo Pedano, en la capilla de María Inmaculada, San Martín 147 de ciudad, y a las 21, cena de camaradería en el Club Unión.

LAGUNA

UNA PLAYA EXCLUSIVA QUE SOL JET DESCUBRIO EN BRASIL.

Sol Jet, la empresa que le hizo conocer Ilapema, en su afán de ofrecerle siempre algo mejor, hoy le presenta en Brasil, una playa privada que es un verdadero paraíso.
Laguna. Una playa típicamente tropical, de arenas blanquísimas, enmarcada por cerros de exuberante vegetación y rocas de formas surrealistas.
Un mar de aguas transparentes, serenas y cálidas.
Y ese sol maravilloso que da un bronceado muy particular, como sólo se obtiene en Brasil.
Ubicación: a sólo 120 Km. de Florianópolis y a sólo 5 del pintoresco pueblo de Laguna. Allí, en lo alto de un "morro", la categoría internacional del "Laguna Tourist Hotel".
105 habitaciones con vista al mar, aire acondicionado, televisión y música funcional. Desayunos con frutas tropicales, jugos, quesos, patés, fiambres... lo que le apetezca.
Y para sus comidas, un suntuoso restaurante en estilo colonial portugués donde podrá saborear -entre otras exquisiteces- refinadas especialidades en pescados y mariscos.
Puede comenzar su día en la playa, de arenas blanquísimas.
O en las piletas de natación climatizadas.
Si lo prefiere, puede almorzar en los modernos bares de la playa.
O tomar un baño turco o un baño sauna en las instalaciones que están junto a la pileta.
Pero eso no es todo. El hotel posee un moderno salón de peinados. Dos salas para televisión en colores.
Lancha para que Ud. realice excursiones marítimas.
Y múltiples entretenimientos y deportes.
Puede pasear en "buggy". O alquilar caballos. O bicicletas.
O jugar una partida de bridge.
Y por la noche, puede divertirse en la "boite" del hotel.
Viendo y escuchando "en vivo" a artistas como Roberto Carlos, María Bethania o Chico Buarque.
Sol Jet previó todo. Hasta excursiones opcionales al histórico pueblo de Laguna. A Guarda, con sus célebres aguas termales. Al pueblo de Camboriú, Florianópolis
Si usted es o se siente un exigente Sol Jet lo lleva 8 días a este paraíso de lujo. Viajando en Jet de Austral Líneas Aéreas, y con todo solucionado.

Financiado en cuotas de $ 3.472
Precio total contado (salidas 21 y 28.12) $ 29.800.– (con media pensión incluída)
Salidas de Enero, Febrero y Marzo $ 32.100.–
(Y como el paraíso es para pocos, le sugerimos que haga su reserva con tiempo).

SOL JET
TURISMO DE ALTO VUELO

SOL JET S.A. Empresa de Viajes y Turismo
Res. D.N.S.T. 0540/73 - Legajo Nº 403

Sarmiento 256 - Tel. 249101 y 249102 (Mendoza)

Su Agente de viajes nos conoce bien, visítelo. O consulte en Austral Líneas Aéreas.

La 2a. parte del Operativo Sabin se hará el 28 y 29

Mañana y pasado, se cumplirá la segunda etapa del Operativo Sabin en nuestra provincia. Se volverán a vacunar los menores con edades comprendidas entre los dos meses y 5 años de edad, así como las mujeres embarazadas desde el quinto mes de gestación en adelante.

Detalles del operativo, similar al anterior, suministró ayer durante una reunión con periodistas, el subsecretario de Salud Pública, doctor Luis Loyola, a quien acompañaban el jefe del Vacunatorio Central y otros funcionarios.

Dijo el subsecretario que para la realización del operativo se instalarán puestos fijos y móviles. Los primeros funcionarán en centros de salud y hospitales, escuelas nacionales, provinciales y privadas, instituciones de bien público y sitios estratégicos ubicados en la vía pública.

En cuanto a las brigadas móviles recorrerán villas inestables y zonas alejadas de los centros asistenciales y escuelas. El horario de vacunación en los puestos fijos y establecimientos asistenciales será de 8 a 20 durante los dos días que durará el operativo, en tanto que en las escuelas será de 8 a 20 el viernes, y de 8 a 12 el sábado.

Participarán —dijo el doctor Loyola— profesionales y personal auxiliar de los establecimientos asistenciales de la Provincia, docentes de escuelas primarias, a quienes se ha pedido esta colaboración; estudiantes de la Facultad de Medicina, personal de ATSA, CGT Regional y gremios en general, cuerpo de voluntarios de los distintos hospitales, efectivos de ejército, entidades de bien público, SOEVA Y UNIMEV.

Como aconteció en el operativo anterior, los padres deben movilizarse para llevar sus niños a los puestos móviles o bien a las escuelas. Se dispone de 200.000 dosis y se espera superar el porcentaje conseguido en octubre último, que fue del 81 por ciento.

Afirmó finalmente que, con el propósito de lograr una perfecta ejecución del operativo, se ha designado jefes de zonas, pertenecientes a los establecimientos asistenciales del lugar, quienes son los responsables de la vacunación. De estos jefes dependerán un cierto número de centros de salud, cuyos directores tienen la responsabilidad de la ejecución de la campaña sanitaria en sus respectivos centros y en las escuelas que se les ha designado para supervisar. El operativo se continuará en la semana siguiente en aquellas zonas de campaña que no se hubiese abarcado en esta oportunidad.

Reuniones de camaradería

Los ex soldados de la clase 1950 del Liceo Militar se reunirán mañana, en una cena de camaradería, que se cumplirá en las instalaciones de la Unión Vecinal Dorrego, Remedios Escalada y Berutti, de Dorrego, Guaymallén, a partir de las 21. Las tarpetas podrán ser retiradas en la cantina del mencionado club vecinal.

También ex soldados del Liceo Militar "Gral. Espejo", pero esta vez de la clase 1935 se reunirán mañana para compartir la cena anual de esa promoción. Los convocados deberán reunirse en San Martín 981, ciudad, a las 21 y quienes deseen obtener mayores informes previamente podrán solicitarlos a los teléfonos 254479 ó 253387.

Maristas

Los ex alumnos de la promoción 1950 del Colegio "San José" de los Hermanos Maristas celebrarán las bodas de plata de su promoción con una cena que se realizará el sábado, desde las 21, en "La Bodega del 900", acompañados por sus esposas.

El domingo, desde las 13, se servirá un asado en la Villa Marista de El Challao, con concurrencia de profesores, integrantes de esa promoción y familiares. La reserva de tarjetas podrá efectuarse llamando a los teléfonos 290780 y 217726.

Cena

Las maestras egresadas en el año 1941, de 4º año "A", de la Escuela Normal Mixta "Tomás Godoy Cruz", realizarán el viernes, a las 21, una cena de camaradería. Las dahesiones se reciben en los teléfonos 254160 y 222324.

Aclaración del P. Demócrata en Godoy Cruz

La mesa directiva del Centro Departamental del Partido Demócrata de Godoy Cruz dio a conocer una declaración en la que se refiere a una reciente publicación sobre una reunión partidaria en Tunuyán, en la que se menciona la representación del presidente de ese comité en la persona del señor Guevara Civit. Expresa el comunicado que "en ningún momento y bajo ningún concepto este organismo ha delegado responsabilidades que le son propias, ni comisionado a persona alguna para que las asuma", y desautoriza luego a quien "pretenda asumir representaciones que no hayan surgido del mandato expreso". A continuación se da a conocer la nómina de la comisión directiva del Comité Departamental: presidente, Vicente Vildoza; vicepresidente 1º, Bernabé A. Andrade; vicepresidente 2º, Raúl A. Reyes; secretarios: Alejandro R. Delpierre, Manuel Ahumada, Carmelo Giarrizo y Mario Ferris; prosecretarios: José Mussi y Ambrosio Giménez; tesorero, Roberto P. Vildoza; protesorero, Lelia de Bigolotti; presidentes de los organismos de colaboración: Juventud, Edgardo Cruzatí, y Femenino, Lila B. de Ibáñez. Señala finalmente que "las decisiones tomadas en esa oportunidad son desconocidas por esta mesa directiva, creyéndolas sectarias, no obstante que está en el ánimo de los dirigentes que la componen y de los órganos de colaboración conseguir la «unidad» pero a través de una mayoría que nos conduzca a dar fisonomía verdadera a la futura conducción provincial".

Centro de la Juventud. — Informóse además que autoridades de la mesa directiva del Centro de la Juventud Departamental de Godoy Cruz participaron de una reunión de afiliados de la juventud en los distritos Barrio Suárez y Bella Vista. En la oportunidad quedaron constituidas las autoridades que representarán a esos barrios: presidente, Juan Carlos Saavedra; secretario general, Carlos Pereyra; vocales, María Cristina De La Mata, Orlando Pereyra, Rosa Castro, Gladys Saavedra, Andrés Bustos, Estela Pereyra, Silvia Rubio, Luis Rufino Villarroel, Graciela Herrera, Jorge Agüero, Iris Herrera y Jorge Saavedra.

Los titulares de ambas entidades de prensa suscriben el convenio.

Convenio para utilizar el Cámping del Círculo de Periodistas en El Challao

En la sede del Sindicato de Prensa se realizó anoche un acto que consistió en la firma de un convenio por el cual el Círculo de Periodistas facilita a aquella entidad gremial el uso de las instalaciones del cámping de El Challao durante todas las épocas del año. El documento fija un término de cuatro meses, a partir del 1º de diciembre de 1975, con carácter experimental a cuyo vencimiento se elaborará un convenio definitivo. El Sindicato de Prensa contribuirá con un aporte económico importante para promover las obras durante el lapso arriba indicado y el Círculo incorporará adelantos a ese recreo empezando con una cancha de básquet y a la vez de vóley a las que seguirán instalaciones de otros deportes, entretenimientos, nuevos juegos de mesa, bancos y parrillas, entendiéndose que se actuará en un plano de mutua colaboración.

También se pondrá en funcionamiento un servicio de cantina para atención de comidas ligeras, bebidas, etc., a la vez que ambas entidades podrán ofrecer ese recreo a instituciones similares de prensa del interior del país, en carácter de intercambio turístico. En el mismo acto de la firma del convenio, el secretario general del Sindicato de Prensa, señor Ventura Pérez hizo entrega al titular del Círculo de Periodistas, señor Mario P. Fanelli de un cheque por la suma de 30.000 pesos, en carácter de anticipo.

Se ha concretado así una larga aspiración que es la que todos los trabajadores de prensa tengan su lugar de esparcimiento. Los afiliados del Sindicato revistarán también en carácter de asociados al Círculo de Periodistas, en la categoría que corresponda.

En la UOM expondrán sobre historia nacional

Continuará mañana el ciclo de charlas político - sindicales organizadas por la Regional Mendoza de la Confederación General del Trabajo y las 62 Organizaciones y que tendrá por sede el salón de actos de la Unión Obrera Metalúrgica, Rivadavia 65, Capital.

A las 20.30, disertarán sobre "Historia nacional", el profesor Dardo Olguín y el licenciado Carlos Finocchio.

El 2 de diciembre expondrán sobre política internacional justicialista, el licenciado J. O. Bordón y los doctores Carlos Sosa y Lorenzo Domínguez.

Continuará hoy el pago a jubilados

Continuará en la fecha el pago de jubilaciones y pensiones a beneficiarios de la Dirección de Asistencia a la Ancianidad e Invalidez.

Las jubiladas del Nº 2002 en adelante cobrarán hoy sus haberes en horario de 17.30 a 19.30; mañana, jubilados 1er. turno del Nº 0002 al 4998, con igual horario, y pasado mañana, los jubilados del 2º turno, del Nº 5001 al 9999, de 8.30 a 11.

Los beneficiarios que no puedan cobrar en los días y horarios indicados, podrán hacerlo el 5 de diciembre de 8.30 a 12.30 en Tesorería General de la Provincia. Los jubilados y pensionados que tengan impedimentos físicos deberán presentar certificado médico que les permita ingresar de inmediato, sin realizar espera alguna.

Los pagos se harán, como es habitual, en la Dirección de Rentas, planta baja, ala oeste de la Casa de Gobierno.

Educacionales

Colegio Nacional "Agustín Alvarez". — Hoy a las 8 se realizará en este colegio el acto de clausura del año escolar. También quedará abierta al público la exposición de trabajos prácticos y dibujos de los alumnos del ciclo básico.

A las 9 se realizará una reunión de profesores.

Instituto "San Vicente Ferrer". Está abierta la inscripción de 1º a 5º años, turno mañana y tarde, del ciclo comercial de este instituto. Los interesados deben concurrir de 9 a 12 y de 15 a 18. Los alumnos previos deben retirar los permisos de exámenes hoy y mañana y los regulares, el 1º y el 2. Las inscripciones para exámenes libres se hará del 9 al 16 de diciembre.

Escuela Nº 14 - BT - Agraria. — Hasta el 1º de diciembre se recibirán en esta escuela de Los Corralitos, las inscripciones para exámenes de asignaturas previas. Las mesas examinadoras se constituirán el 2 y 3.

Unión Docentes Escuelas Nacionales. — La comisión reorganizadora de esta entidad ha convocado a sus afiliados, de escuelas nacionales, a una asamblea que se hará hoy a las 18 en Montevideo 787. Los asuntos a tratar son: problemas con los conceptos profesionales y medidas a tomar frente a la situación de SUTE.

Colegio "San Vicente de Paul". — La sección primaria de este colegio de San Martín ha citado a los padres de los alumnos a una reunión informativa que se hará hoy a las 21.

Centro Cultural "Juan XXIII". — Con motivo de la finalización del año lectivo se cumplirá el siguiente programa: hoy, a las 20, se pondrá en escena "El Circo". Los personajes estarán a cargo de las maestras del turno tarde y madres de alumnos. Dirigen las señoras Dora Echeverría de Yanzón y Lilia Conti de Cebreros.

Mañana, a las 20, se presentará el cuento musical "El puente de Avignon". Actuarán alumnos del turno mañana bajo la dirección de las señoras Estela Alicia Rojas de Flores y Lilia Conti de Cebreros.

Culto católico

Grupo de Oración del Padre Pío. — El próximo sábado, a las 8.30, en la capilla del Colegio María Auxiliadora, el Rvdo. Padre Florentino Ezcurra oficiará la misa que el Grupo de Oración ofrece por la Paz, los enfermos, necesitados y el Año Santo. Finalizado el oficio religioso habrá un retiro espiritual para lograr un mayor perfeccionamiento del alma en la vida cristiana.

Fin de cursos en el colegio Sagrado Corazón

El Colegio "Sagrado Corazón" realizará el acto de clausura del curso lectivo el domingo próximo a las 10, en el cine América.

La ceremonia preparada comenzará con la entrada de la bandera, luego se cantará el Himno Nacional Argentino. Con posterioridad actuará el Quinteto de Metales, de la Escuela Superior de Música de la UNC.

De inmediato se procederá a la proclamación de las egresadas de la sección primaria y luego se hará otro tanto con las de la sección secundaria. En nombre de las autoridades y profesores del colegio hablará enseguida la profesora Elena Moreno de Macía y por las egresadas lo hará, Mónica Figueroa. Por último se realizará el cambio de abanderadas de las dos secciones del colegio.

S.U.T.E: JUNTA ELECTORAL

La JUNTA ELECTORAL de S.U.T.E. en cumplimiento a lo dispuesto en el artículo Nº 12 del Reglamento Electoral, reitera a los afiliados escolares las Listas de candidatos, aprobadas para la elección del día 27 de noviembre de 1975.

LISTA BLANCA	LISTA CELESTE	LISTA VERDE
SECRETARIO GENERAL	SECRETARIO GENERAL	SECRETARIO GENERAL
HIRAM ASDRUBAL QUINTANA	**ARTURO MARCOS GARCETTI**	**RAFAEL DOMINGO BLANCO**
VOCALES TITULARES	VOCALES TITULARES	VOCALES TITULARES
María Josefina Orozco de Muñoz	Antonio Francisco Arrigo	Humberto Isaías Manino
José Gagliardi	Orlando Zulueta	Alba Carmen Romero
Tránsito Perfita Nélida Calfa	Antonino Rocco Santacroce	Miguel Angel Balussi
Napoleón Salvatella	Elsa Rossi de José	Juan Carlos Alcalde
Inés Iturre	Francisco Sánchez López	Angeles Gutiérrez de Moyano
Celia Merino	Delia Laura Castagnolo	María Ester Brisoli
Roberto Nicolás Mercado	Judith Aída Carunchio de Moyano	Alba Wilda Méndez
Myriam Gladys Crauchuc	Juana Marcelina Faillá	María Teresa Calderón
Juan Fernando Bellene	Magdalena Neri Debechis	Norma Giménez de Zanetta
Audelina V. Barraza de Regalado	Norma Nidia Pizzuto de Domínguez	Susana Lucía Panochia
VOCALES SUPLENTES	VOCALES SUPLENTES	VOCALES SUPLENTES
Francisco Roberto Romero	María Clara Cuadrillero de Rosas	Antonia Gallardo
Nicolás Todelo	Miguel Angel Martínez	Hilda Amore de Currenti
Susana Beatriz Di Filippo	María Enriqueta Comeglio de Franceschini	Alejandro Blas Díaz
Mirta I. Ramona Barbini de Ontivero	Beatriz Fava Carrión de Naves	Raúl Rafael Romero

LAS MESAS RECEPTORAS DE VOTOS FUNCIONARAN DE 9 A 17 EN LOS SIGUIENTES LOCALES:

CAPITAL: Escuela "Aristides Villanueva", mesas 1, 2, 3, 4.
GODOY CRUZ: "Guillermo Rawson", mesas 5, 6, 7.
GUAYMALLEN: "Guillermo Cano", mesas 8, 9, 10, 11.
LAS HERAS: "Juan Gregorio Las Heras", mesas 12, 13.
MAIPU: "Justo José de Urquiza", mesas 14, 15.
LUJAN: "Emilio Jofré", mesa 16.
SAN MARTIN: "Gral. José de San Martín", mesas 17, 18.
JUNIN: "Manuel Blanco Encalada", mesa 19.
RIVADAVIA: "Bernardino Rivadavia", mesa 20.
SANTA ROSA: "Juan P. Pringles", mesa 21.
LA PAZ: "Primera Junta", mesa 22.
LAVALLE: "Juan Galo Lavalle", mesa 23.
TUNUYAN: "Vicente López y Planes", mesa 24.
TUPUNGATO: "Emilia H. de Toro", mesa 25.
SAN CARLOS: "Bernardo Quiroga", mesa 26.
SAN RAFAEL: "Rodolfo Iselín", mesas 27, 28.
GENERAL ALVEAR: "Carlos María de Alvear", mesa 29.
MALARGUE: "Tte. Gral. Rufino Ortega", mesa 30.

Es un Imperativo Hacerse Presente en el Acto Electoral Reafirme con su Voto la Unidad Gremial

Las mesas receptoras de votos funcionarán de 9 a 17

27|11|F|31004|27|11

Entidades de bien público

Rotary Club Mendoza Norte. — Realizara reunión hoy, a las 21.30, en las instalaciones del Mendoza Tenis Club. El temario es el siguiente: informe de secretaría, información rotaria a cargo del doctor Alberto Abramovich y charla de clasificación a cargo del señor Alberot Chaves Salinas sobre temas económicos.

Rueda Interna de Esposas de Rotarioes de Godoy Cruz. — Informo la entidad que hoy realizará un té, con motivo de la visita de representantes del Rotary Club de San Miguel. La reunion tendrá lugar a partir de las 18, en salones del Casino de Oficiales, San Martín 555, ciudad.

Rotary Club de Luján de Cuyo. — Efectuará su reunión semanal en el local de calle España 117 a las 21.30 de hoy. El minuto rotario estará a cargo de Jaime Granet y la charla de clasificación será efectuada por Andrés López.

Rotary Club General Gutiérrez. — Hoy a partir de las 21.30 realizará su reunión semanal en calle Uriburu 43. La información rotaria será ofrecida por Alberto Tallei y la charla de clasificación por Carlos Simonassi.

Club de Leones de General Gutiérrez. — El domingo, desde las 13, en la finca "La Colmena", en el kilómetro 26 de la Ruta 40 (Mendoza - San Juan), se servirá el denominado "Gran almuerzo de la amistad y encuentro leonístico". A esta reunion han sido invitados los señores Botelli y Gil Mujica director internacional y ex director internacional, respectivamente, de los clubes de leones, como así también a todos los clubes que confoman el Distrito Múltiple 0-1 y los familiares de los socios.

En el mismo lugar, pero a las 9.30, se realizará ese día la reunión de zona de la region "E" de Clubes de Leones.

Rotary Club Rodeo de la Cruz. — Hoy realizará su reunión en la casa de Eugenio Gianneti a partir de las 21.45. Se continuará con el ciclo de preguntas y respuestas en información rotaria y contaminación ambiental.

Rotary Club Mendoza Oeste. — Hoy, a las 21.30, en el Jóckey Club realizará su reunión semanal. La charla de clasificación estará a cargo del arquitecto Jorge Civit.

Exámenes en Comunicación Colectiva

La Escuela Superior de Comunicación Colectiva informó que a partir del primero de diciembre se constituirán las mesas examinadoras correspondientes al turno de diciembre.

Del 1º al 9 tendrán lugar las mesas de exámenes tradicionales para alumnos del plan anterior. Los detalles correspondientes podrán obtenerse en la regencia de la casa de altos estudios.

Las mesas de evaluciones globales pertenecientes al plan de estudios vigente se detallan a continuación:

Miércoles 10 de diciembre a las 19.30: Linguística; Comunicación televisiva (segundo año); Geografía regional argentina (tercer año); Propaganda política (cuarto año) y Derecho (quinto año).

Jueves 11 de diciembre: Práctica periodística (primer año); Historia de Latinoamérica (segundo año); Programación de campañas (tercer año) y Sociología de la comunicación (cuarto año).

Viernes 12 de diciembre: Teoría y práctica del periodismo escrito (primer año); Semiótica de la imagen (segundo año); Diagramación, imprenta y fotografía (tercer año); Historia de las doctrinas políticas argentinas contemporáneas (cuarto año) y Sindicalismo (quinto año).

Lunes 15 de diciembre: Comunicación radial (primer año); Etica de la comunicación (segundo año); Historia de las ideas políticas (tercer año) y Práctica periodística IV.

Martes 16 de diciembre: Historia de la comunicación colectiva (primer año); Práctica periodística (segundo año) y Socioliteratura latinoamericana y argentina (cuarto año).

Miércoles 17 de diciembre: Filosofía de la comunicación (primer año); Semiótica del texto (segundo año); Práctica periorística III e Historia de Argentina y de Mendoza (cuarto año).

Jueves 18 de diciembre: Ideas políticas contemporáneas (segundo año); Psicología de la comunicación (tercer año); Economía (quinto año) e Idioma.

En la Corte se designaron autoridades

Se realizó en la sala de acuerdos de la Suprema Corte una reunión de los ministros del tribunal para designar presidente para el período 1976.

Resultó designado en estas funciones el ministro doctor Carlos A. Ruiz Villanueva. Las distintas salas quedaron así constituidas:

Sala Primera: (Civil): presidente doctor Samuel Fernando Evans; integrantes, doctor Felipe Antonio Gambi.

Sala Segunda (Penal): presidente, doctor Félix Bastán; integrantes, doctor Ventura González y Salvador Barbera Guzzo.

Sala Tercera: (Administrativa), presidente, doctor Carlos A. Ruiz Villanueva, presidente del tribunal y los titulares de las salas primera y segunda, doctores Samuel Fernando Evans y Félix Bastán, respectivamente.

Entidades Diversas

Centro ex Alumnas Colegio "Sagrado Corazón". — Las ex alumnas de la promoción de 1950 se reunirán hoy, a las 16.30, en la sede del colegio, calle Lavalle 301, ciudad. Se tratará la celebración de las bodas de plata de la promoción; se solicitó puntual asistencia.

ARCO S.A.

VENTAS POR MAYOR

JAMON COCIDO AL VACIO, EL KILO	$ 79,00
BONDIOLA EXTRA ESTACIONADA, EL KILO	$ 89,00
QUESO RALLAR SARDO O REGIANO, EL KILO	$ 46,00
QUESO HOLANDA CASCARA ROJA, EL KILO	$ 30,00
QUESO CERDO ESPECIAL TIPO CASERO, EL KILO	$ 28,00

R. E. de SAN MARTIN 1957 TELEF. 252932 - MZA

27|11|F|27|11

HAGA SU GRAN INVERSION con ANGULOS RANURADOS DEXION

y construya lo que necesite: casillas, cobertizos, estanterías y mil ideas más. Pida asesoramiento

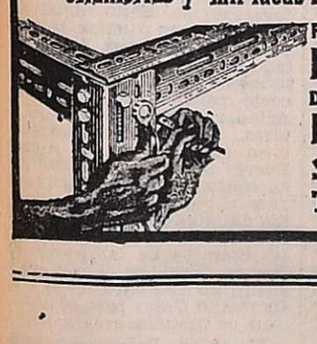

Fábrica FLORCALDE S.A.
Distribuidor en zona Cuyo
ESCAMET
SAN MARTIN 3438 - CDAD.
TEL. 254654

SCUDERIA 80 anuncia un nuevo sorteo.

Si usted es suscriptor de los Grupos ANDINOS: 131/A, 132/B, 174/A, 227/B, 239/A, 261/B, 277/A, 306/B, 338/A, 347/B, 352/B y 363/A; el 1º de Diciembre a las 19.30 horas, acérquese hasta el concesionario TORRECILLA S.C.A., en Boulogne Sur Mer 260, SAN MARTIN, MENDOZA.

Allí se adjudicarán los coches FIAT que corresponden al nuevo sorteo.

Las ofertas de licitación se reciben en el lugar del sorteo hasta 5 minutos antes de comenzar el acto.

SCUDERIA 80 Plan de Ahorro

ADMINISTRACION DE GRUPOS CERRADOS S.A. DE AHORRO PARA FINES DETERMINADOS. Personería Jurídica acordada por resoluciones de la Secretaría de Estado de Justicia de la Nación Nº 6471 de fecha 28/12/67 y Nº 1686 de fecha 27/8/68. Planes aprobados por Resolución de la Inspección General de Personas Jurídicas de la Nación Nº 0121 de fecha 10/1/72, y Nº 0002 del 30/12/74. Entidades aseguradoras Sud América Terrestre y Marítima - La Rural S.A. - Libertad Cía. Argentina de Seguros S.A. - Sud América Cía. de Seguros de Vida S.A.

TRACTOR VIÑATERO: LA ECONOMIA PROGRAMADA.

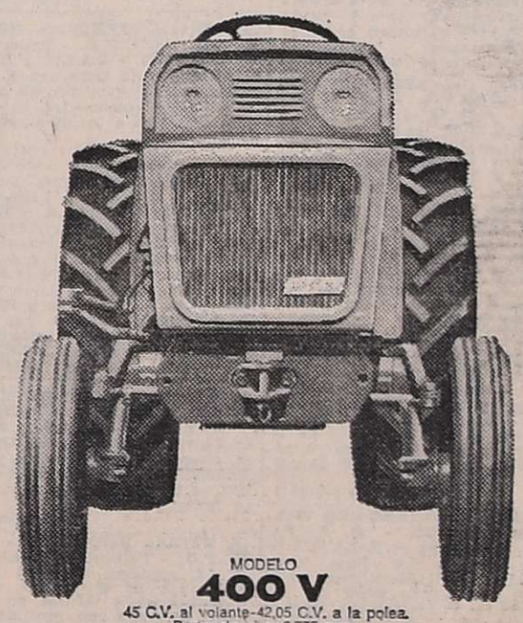

MODELO 400 V
45 C.V. al volante-42,05 C.V. a la polea.
Radio de giro: 2.775 mm.
Trocha mínima: anterior 990 mm.-posterior 915 mm.

Al bajo consumo y los reducidos gastos de este tractor, hay que sumarle el trabajo programado de nuestras concesionarias.
20 años perfeccionando los talleres y capacitando al personal.
Enseñanza práctica a tractoristas sobre manejo y mantenimiento.
Cursos en colaboración con Asociaciones zonales de productores y con organismos y entidades de investigación y extensión agropecuaria tanto públicas como privadas.
Así se obtiene las unidades cada vez. más rendimiento con inferiores costos operativos.
Entregamos tractores con un programa de economías debajo del brazo.

FIAT con sensatez

Los Concesionarios Fiat Tractores

BARRANCOS S.A.C.I.F.
Concesionaria Fiat Tractores
San Martín 945 - Tunuyán (Mendoza)

AVISOS FUNEBRES

SEPELIOS

✝ **MONICA BEATRIZ PAOLASSO**

Q. E. P. D.

Falleció el 26-XI-75.

Sus padres Angel Paolasso y María Espinosa, sus hermanitos César y Darío; su abuela Olimpia Quiroga; sus tíos: César Vega, Ernesto, Enriqueta, Luis, Arnaldo, Magdalena, Nelly, Lidia, Elsa Miguel, Rosa, Blanca, sus primos: Ernesto Cristián, Sandra Andrea, Carlos, Fabián, Santiago Claudio participan con profundo pesar su fallecimiento e invitan al sepelio de sus restos, a las 18 horas en el cementerio de la Capital. Casa de duelo: Catamarca 1306, Las Heras, Mza.

27|11|C|413|27|11

✝ **MONICA BEATRIZ PAOLASSO. - Q.E.P.D.** - Falleció el 26-XI-75. - Sus tíos: Emma y Edmundo Gutman participan con pesar su fallecimiento e invitan al sepelio de sus restos.

27|11|C|413|27|11

✝ **MONICA BEATRIZ PAOLASSO. - Q.E.P.D.** - Falleció el 26-XI-75. - Sus tíos: Santiago A. Gil y Doly, participan su fallecimiento e invitan al sepelio de sus restos.

27|11|C|413|27|11

✝ **MONICA PAOLASSO - Q. E. P. D.** - Falleció el 26-XI-75. - Juan C. Vargas, Eduardo Comellas, Roberto Barone participan el fallecimiento de la hija de su compañero y amigo.

27|11|C|416|27|11

✝ **MONICA BEATRIZ PAOLASSO Q.E.P.D.** - Falleció el 26-XI-75. Sus amigos: Eduardo Mancini, Juan C. Manzano, Alberto, Mónica, Joaquín, Mirian Solorsa, Ana, Domingo Scilipoti, Graciela, Corina, Mary Perroni, Patricia Tamborini, Darío Lucero, Susy, Graciela Ortiz, Raúl Guillo, Viviana Pardo, Raquel Nasser, Fabián, Hernán Herrera, Jorge, María Videla, Alfredo Mancini, Roberto Sanjuan, Duilio Quinteros, Adolfo, Mónica López, Silvia Araya, Silvia, Cristina De Biassis, Luis, Hugo Galván, Catalina, Mirian Muscianisi, Elida, Elsa, Walter Vargas, Jorge Pueblas, Salvador Arrigo, Cayetano Santo Materia participan su fallecimiento.

27|11|C|419|27|11

✝ **MONICA BEATRIZ PAOLASSO Q.E.P.D.** - Falleció el 26-XI-75. Personal del Centro Regional de Agua Subterránea, participa con profundo dolor el fallecimiento de la hija de su compañero de tareas, Angel Paolasso.

27|11|C|375|27|11

✝ **MONICA BEATRIZ PAOLASSO Q.E.P.D.** - Falleció el 26-XI-75. Regional U.P.C.N. de Centro Regional de Agua Subterránea, participa con profundo dolor el fallecimiento de la hija de su colaborador, señor Angel Paolasso.

27|1|C|375|27|11

✝ **MARGARITA CHACON DE CACERES - Q.E.P.D.** - Falleció el 26-XI-75. - C.A.S.R. y B.P. - Su esposo, Juan José Cáceres; hijos: Margarita, Alberto y Jorge Sergio Cáceres; hijos políticos, Celso Arturo Fernández, Mirta Salinas y Aurora Peira; nietos: Alfredo, Javier, Mariela, Patricia, Pablo, Edgardo, Amalia y Panchita, participan su fallecimiento e invitan al sepelio de sus restos, que se efectuará hoy, a las 17 horas, en el cementerio de la ciudad de San Rafael, previa misa de cuerpo presente, que se oficiará en la catedral San Rafael Arcángel. Casa de duelo: Alsina 564, San Rafael.

27|11|F|31057|27|11

✝ **MARGARITA CHACON DE CACERES - Q.E.P.D.** - Falleció el 26-XI-75. - C.A.S.R. y B.P. - Sus hermanos: Jesús, Susana, Rafael, Ramón y María Chacón; hermanos políticos: Aurora Uceda, Juanita, Mateo, Serafina Zalazar, Emilia Acosta, Ramón López y sobrinos, participan su fallecimiento e invitan al sepelio de sus restos y a la misa que se oficiará en la catedral San Rafael Arcángel.

27|11|F|31058|27|11

✝ **MARGARITA CHACON DE CACERES - Q.E.P.D.** - Falleció el 26-XI-75. - C.A.S.R. y B.P. - El personal directivo, docente, de servicio y comisiones periescolares de la Escuela Nº 447, "Corvalán", participan con profundo dolor el fallecimiento de la señora madre de la compañera de tareas, señora Margarita Asunción Cáceres de Fernández, e invitan al sepelio de sus restos.

27|11|F|31058|27|11

✝

BERTHA EVANGELINA VERGARA Z. VDA. DE AVILA

Q. E. P. D.

Falleció el 26-XI-75.

C.A.S.R. y B.P.

Sus hijos: Joaquín y Julio Avila; hijas políticas: Olga Pascual, Raquel Amoros y Ramón Basualdo; hermanos: Blanca y Julián Vergara; nietos, sobrinos y demás deudos participan su fallecimiento e invitan al sepelio, hoy a las 18.30 hs. al cementerio de la Capital. Casa mortuoria: Chacabuco Nº 249, Godoy Cruz. - Servicio: "Casa Masselos SRL" T.A. 255043 y 260028.

27|11|C|414|27|11

✝

ISIDORO CORREA

Q. E. P. D.

Falleció el 26-XI-75

C.A.S.R. y B.P.

Su esposa: María Ester Calderón; hijos: Olga, Omar y Rodolfo Correa; hijas políticas: Juana Spitalleri y Daidamia Gauna; hermanos: Lubina y Dominga; nietos: Claudia, Alba, Gerardito, Gustavo y Oscar, primos, sobrinos y demás deudos, participan su fallecimiento e invitan al sepelio hoy a las 11 en el cementerio de Guaymallén. Casa de duelo: Pedro Pascual Segura 529, San José. Servicio casa, Flores, Villa Nueva, Boschín Hnos.

26|11|F|2776|26|11

✝ **ISIDORO CORREA. - Q. E. P. D.** - Falleció el 26-XI-75. - Domingo Alvarez, Florencio Valdez, Tomás Gómez, Juan Tafrán, José Cullurá, Tito Fragapane, Ismael Sarmiento, María Mansuino, Guillermo Guiaccio, Rolando Vázquez, Luis Berto, Raúl Frapagane, y sus respectivas familias, participan su fallecimiento e invitan al sepelio de sus restos.

27|11|F|27978|27|11

✝ **ISIDORO CORREA. - Q. E. P. D.** - Falleció el 26-XI-75. - Juan Máximo Pizarro y Sra. Berta Calderón de Pizarro y sus hijos: Juan Carlos Pizarro, Enrique Rolfi Pizarro y flia., Luis Raúa y flia. Jorge Miguez y flia., Dardo Calderón y flia., participan con pesar el fallecimiento de su hermano político y tío respectivamente e invitan al sepelio de sus restos.

26|11|F|27977|26|11

✝ **HILDA FLORES de NIETO. - Q. E. P. D.** - Falleció el 26-XI-1975. - C.A.S.R. y B.P. - Su desconsolado esposo, Joaquín Nieto; hijos: Elsa, Gloria, Irma, Pablo, Sonia; hijos políticos: Orlando Ferrero, Juan Santos, Armando Romero; hermana, Elvira; hermanos políticos: Florinda Nieto, Antonio Nieto, Oscar Romero; futuros hijos políticos: Shirley Sosa, José Ballén; sobrinos, nietos, y demás deudos, participan su fallecimiento e invitan al sepelio, hoy a las 10 hs., al cementerio de Godoy Cruz. Casa de duelo: Lavalle 601, Godoy Cruz. Servicio: Casa Flores.

27|11|C|418|27|11

✝ **HILDA FLORES de NIETO. - Q. E. P. D.** - Falleció el 26-XI-1975. - C.A.S.R. y B.P. - Juan Carlos Pascual y Flia., participan con pesar su fallecimiento e invitan al sepelio de sus restos.

27|11|F|27969|27|11

✝ **HILDA PASCUA FLORES DE NIETO. - Q.E.P.D.** - Falleció el 26-XI-1975. - Luisa de Silva y Flia., Pedro Totera y Flia., José Demont y Flia., Emilio Rubia y Flia., Cayetano Divella y Sra., Julio Moreno y Flia., Arnoldo y Flia., Víctor Lamia y Flia., Francisco Giménez y Flia., Orlando Scandurra y Flia., Luis Ortega y Flia., Guillermo Barbera y Flia., José Ferrer y Flia., Humberto Esposito y Flia., Romero y Flia., Rafael Carrión y Sra., Luis Paura y Flia., José Benavídez y Flia., participan con pesar el fallecimiento de su vecina.

27|11|F|30364|27|11

✝

CARLOS WENCESLAO GONZALEZ

Q. E. P. D.

Falleció el 26-XI-75.

Su esposa: Sara S. González de González; sus hijos: Erilda Virginia, Isabel Luisa, Osvaldo Pío, Carlos Héctor, Norma Damiana y Mónica Victoria; hijos políticos: María Chira, Hugo Cabrera y José Frías; futuros hijos políticos: Reina Cristina Páez y Pascual Meo; nietos: Marisa Iris, Carina Hebe y Diego Cabrera, Claudia Celma y Fabio Gabriel Frías y Vanina Flavia González, primos, sobrinos y demás familiares participan con pesar su fallecimiento e invitan al sepelio de sus restos hoy a las 10.30 hs. en el cementerio de Rivadavia. Casa de duelo calle Liniers s|n., Santa María de Oro, Rivadavia. - Servicio Empresa Ferreyra, Rivadavia.

27|11|F|27987|27|11

✝ **CARLOS WENCESLAO GONZALEZ - Q. E. P. D.** - Falleció el 26-XI-1975. - Sus hermanos: Manuel, Carmen, Leonor, Rosa, Josefa, Rubén y David González Ramos; hermanos políticos: Nélida Ugrín, Francisco Gutiérrez, Julio Lara, Francisco Lépez, Catalina Bunino y María Debia, participan con profundo dolor su fallecimiento e invitan al sepelio de sus restos.

27|11|F|27988|27|11

✝ **CARLOS WENCESLAO GONZALEZ - Q. E. P. D.** - Falleció el 26-GI-75. - Leandro González y Flia., Julio Arancibia y Flia., Mario González y Flia. y Martín González y Flia. participan con profundo dolor el fallecimiento de su hermano y tío e invitan al sepelio de sus restos.

27|11|F|27988|27|11

✝ **CARLOS WENCESLAO GONZALEZ - Q. E. P. D.** - El personal directivo, docente, comisiones subsidiarias y alumnos de la Escuela Nacional Nº 87 participan su fallecimiento e invitan al sepelio de sus restos.

27|11|F|27989|27|11

✝ **CARLOS W. GONZALEZ. - Q.E.P.D.** Falleció el 26-XI-75. José J. González, participa el fallecimiento de su amigo y compañero e invitan al sepelio de sus restos.

27|11|F|27971|27|11

✝

MARIA GIOVARRUSCIO VDA. DE VERGARA

Q. E. P. D.

Falleció el 26-XI-1975

Sus hijos: Aida, Carmen, Susana, Isaac, Jorge, Luis y Ana Vergara; hijos políticos: Orlando Corvalán, Herminia Barrios y Custodia Arias; hermanos: Rafael, Antonia y Carmela Giovarruscio y demás familiares, participan su fallecimiento e invitan al sepelio de sus restos al cementerio de Luján, hoy a las 11 horas. Casa mortuoria: Pasaje 681, casa 11, Barrio Municipal, Luján. Servicio Cochería Municipal, Luján.

27|11|F|27972|27|11

✝ **MARIA GIOVARRUSCIO VDA. DE VERGARA - Q. E. P. D.** - Falleció el 26-XI-1975. - Su hermano Rafael Giovarruscio y Flia., participan con hondo pesar su fallecimiento e invitan al sepelio de sus restos.

27|11|F|27973|27|11

✝ **MARIA GIOVARRUSCIO VDA. DE VERGARA - Q. E. P. D.** - Falleció el 26-XI-1975. - Sus hermanos políticos: Cristóbal Vergara, y Renée Muñoz de Vergara; sus sobrinos Virginia, Sor María Luisa, Lucía, Carmen, Lucrecia, Teresa y Eva; sobrinos políticos: Regino Altamiranda, Alfredo Silva, Alberto Pelaitai, futuros sobrinos políticos: Roberto Conna, Alberto Dibello y Enrique Lanza participan con hondo pesar su fallecimiento e invitan al sepelio de sus restos.

27|11|F|27973|27|11

✝ **MARIA GIOVARRUSCIO VDA. DE VERGARA - Q. E. P. D.** - Falleció el 26-XI-1975. - El Club de Fútbol de la Municipalidad de Luján de Cuyo: Fondini, Villegas Naciff, Chirino, Achuma, Ali, Tarelli, Escudero, Boggia, Díaz, Jirala, Solorsa, Mauri, Correas, Velocce, Españón, Luconi, Transtivani, Barroso, Antonio, Carabajal, Encina, Corvalán, Fantauzzi, Ruggeri, Bustamante, Coco y Guillermo Gómez, Torres, Moreno, Prado, Rivero, Osorio, Lucero, Olguín, Zinna, y Ghilardi, participan con profundo pesar el fallecimiento de la madre de su compañero Jorge Vergara e invitan al sepelio de sus restos.

27|11|F|27973|27|11

✝ **MARIA GIOVARRUSCIO VDA. DE VERGARA - Q. E. P. D.** - Falleció el 26-XI-1975. - El comisionado municipal, funcionarios, empleados y obreros de la Municipalidad de Luján de Cuyo, participan con hondo pesar el fallecimiento de la señora madre de su compañero de tareas Jorge Vergara e invitan al sepelio de sus restos.

27|11|F|27973|27|11

✝ **MARIA GIOVARRUSCIO VDA. DE VERGARA - Q. E. P. D.** - Falleció el 26-XI-1975. - Alejandro Juan, Ana Orellano de Juan y su hijo Carlos A. Juan participan con pesar su fallecimiento e invitan al sepelio de sus restos.

27|11|F|27973|27|11

✝ **MARIA GIOVARRUSCIO VDA. DE VERGARA - Q. E. P. D.** - Falleció el 26-XI-1975. - Rómulo Zabala y Flia., Francisco Matus y Flia., participan con pesar el fallecimiento de su apreciada amiga y vecina e invitan al sepelio de sus restos.

27|11|F|27973|27|11

✝ **MARIA GIOVARRUSCIO VDA. DE VERGARA - Q. E. P. D.** - Falleció el 26-XI-1975. - El Departamento de Inspección de la Municipalidad de Luján, participa el fallecimiento de la madre de su compañero Jorge Vergara e invita al sepelio de sus restos.

27|11|F|27973|27|11

✝ **MARIA GIOVARRUSCIO VDA. DE VERGARA - Q. E. P. D.** - Falleció el 26-XI-1975. - Angel Juan y Flia., Elías Juan y Flia., y María Martinengo participan con hondo pesar su fallecimiento e invitan al sepelio de sus restos.

27|11|F|27973|27|11

✝ **MARIA GIOVARRUSCIO VDA. DE VERGARA - Q. E. P. D.** - Falleció el 26-XI-1975. - Erasmo García, Hilda de García y su hija Norma Julia participan con hondo dolor el fallecimiento de la madre de su futuro hijo político Jorge e invitan al sepelio de sus restos.

27|11|F|27973|27|11

✝ **MARIA GIOVARRUSCIO VDA. DE VERGARA - Q. E. P. D.** - Falleció el 26-XI-1975. - José Rodríguez, Juan Oros, Rómulo Zabala, José Zabala (ausente), Francisco Matus, Carlos García, Fanny Balgorria, Erasmo García y Rubén Carrizo y sus respectivas familias participan con hondo pesar el fallecimiento de su apreciada vecina e invitan al sepelio de sus restos.

27|11|F|27973|27|11

✝ **MARIA GIOVARRUSCIO VDA. DE VERGARA - Q. E. P. D.** - Falleció el 26-XI-1975. - El Sindicato de Obreros y Empleados de la Municipalidad de Luján de Cuyo participa con hondo pesar el fallecimiento de la madre de su compañero de tareas Jorge Vergara e invita al sepelio de sus restos.

27|11|F|27973|27|11

✝

ERNESTO FIDEL SARACENA

Q. E. P. D.

Falleció el 26-XI-1975

Su esposa, Lidia Cirila Suárez de Saracena; sus hijos: Sara, Lidia, Elba, Julio, Emilio, Raúl, Azucena, Mary, Alberto, Ernesto y Liliana Saracena; hijos políticos: Héctor González, Antonio Peralta, Vicente Garay y Margarita Martínez; futura hija política, Rosa Cuello; sus padres: Juan Saracena y Berta Caredo de Saracena; su madre política, Felisa Garay de Suárez; primos, sobrinos, nietos y demás familiares, participan con pesar su fallecimiento e invitan al sepelio de sus restos, hoy a las 17.30 hs., en el cementerio de Rivadavia. Casa mortuoria: Calle Almirante Brown s|n., Santa María de Oro, Rivadavia. Servicio: Empresa Ferreyra - Rivadavia.

27|11|F|27985|27|11

✝ **ERNESTO FIDEL SARACENA. - Q.E.P.D.** Falleció el 26-XI-75. - Benito Abaca y Flia., Evaristo Flores y Flia., Julio Ríos y Flia., y Avenamar Abaca y Flia., participan con profundo dolor su fallecimiento e invitan al sepelio de sus restos.

27|11|F|27986|27|11

✝ **FRANCISCO ANGELERI - Q. E. P. D.** - Falleció el 26-XI-75. Su desconsolada esposa: María Calleris de Angeleri; sus hijos: Antonio, Miguel, Angel y Ana María; su madre; su hermana, Antonia de Alaniz; su hermano político: César Hugo Alaniz, sobrinos y demás familiares participan con profundo dolor su fallecimiento e invitan al sepelio de sus restos a las 17 hs. en el cementerio de Costa de Araujo. Casa de duelo: Félix Araujo s|n. La Bajada, Costa de Araujo.

27|11|C|425|27|11

✝

ROBERTINA SANCHEZ DE SOSA

Q. E. P. D.

Falleció el 26-XI-75.

Su esposo: Pascual Sosa; sus hijos: Roque, Zoila, Pascuala, Ramona, Esther, Juana, Pascual y María Sosa; sus hijos políticos: Ciro López, Luis López y Luis Ibáñez, hermanos, hermanos políticos, sobrinos, nietos y demás familiares participan con pesar su fallecimiento e invitan al sepelio de sus restos hoy a las 17 hs. en el cementerio de Buen Orden. Casa de duelo: calle Míguez s|n., Villa Del Carmen, San Martín. Servicio Cochería Milio, San Martín.

27|11|F|27980|27|11

✝ **DORA ESCUDERO (Negrita) - Q. E. P. D.** - Falleció el 26-XI-75. - Sus hermanos: Juan Carlos, Domingo Ramón, Fortunato Felipe, Ester, María Luisa(César Venancio y hermanos políticos: Antonio Giménez, Olga Pasiniqui, Ramona Vda. de Pasiniqui y Carlos Espinoza y demás familiares participan con pesar su fallecimiento e invitan al sepelio de sus restos hoy a las 19 hs. en el cementerio de El Moyano, Junín. - Casa de duelo: Carril Barriales s|n. Servicio Cochería Flores de S. Flores, San Martín.

27|11|F|27979|27|11

✝ **RAFAEL BERRUEZO MORALES. - Q. E. P. D.** - Falleció el 26-XI-1975. - C.A.S.R. y B.P. - Su desconsolada esposa, Adriana González de Berruezo; sus hijos: Carmen de Balbas, Manuel, Rafael, Blanca de Ariza, Luis y José; sus hermanas políticas: María de las Angustias de Berruezo, Carmen Vargas de Berruezo; hijos políticos: Marta Castro, Yolanda de Berruezo, Dora Kirucza de Berruezo, Rut Estay, nietos, bisnietos y demás deudos, participan su fallecimiento e invitan al sepelio hoy, a las 11, cementerio de Capital. Casa mortuoria: Manuel A. Sáez 693, Ciudad. Servicio: Casa Bolto e Hijos.

27|11|C|418|27|11

✝ **RAFAEL BERRUEZO MORALES. - Q. E. P. D.** - Falleció el 26-XI-1975. - C.A.S.R. y B.P. - Su hija, Carmen; sus nietos: Ramón, Cristina, Berta; bisnietos: Sandra y Omar, participan con profundo pesar su fallecimiento e invitan al sepelio de sus restos.

27|11|F|27967|27|11

✝ **RAFAEL BERRUEZO MORALES. - Q. E. P. D.** - Falleció el 26-XI-1975. - C.A.S.R. y B.P. - Su hija, Blanca de Ariza; sus nietos: Julio Ariza y Marta Barrera; Carlos Vetrugno y Sra. Susy Ariza; bisnietos: Carlos Martín, María Paula, Martín Guillermo y María Julia, participan su fallecimiento e invitan al sepelio de sus restos.

27|11|C|418|27|11

✝ **RAFAEL BERRUEZO MORALES. - Q. E. P. D.** - Falleció el 26-XI-1975. - C.A.S.R. y B.P. - Sus hermanos: Francisco y María de las Angustias, participan su fallecimiento e invitan al sepelio de sus restos.

27|11|C|418|27|11

✝ **RAFAEL BERRUEZO MORALES. - Q. E. P. D.** - Falleció el 26-XI-1975. - C.A.S.R. y B.P. - Sus sobrinas: Carmen Berruezo de Morales, Josefa Berruezo de Barraquero y María Berruezo de Regules; sobrinos políticos: Antonio Morales, Roberto Barraquero y Luis Regules, sobrinos nietos y bisnietos, participan con profundo pesar su fallecimiento e invitan al sepelio.

27|11|C|410|27|11

✝ **RAFAEL BERRUEZO MORALES. - Q. E. P. D.** - Falleció el 26-XI-1975. - C.A.S.R. y B.P. - El personal de Quimagro S.C.A., participa el fallecimiento del padre de su compañero de tareas, Sr. Manuel Berruezo, e invita al sepelio de sus restos.

27|11|C|417|27|11

✝ **RAFAEL BERRUEZO MORALES. - Q. E. P. D.** - Falleció el 26-XI-1975. - C.A.S.R. y B.P. - El directorio de Quimagro S.C.A., participa el fallecimiento del padre de su digno colaborador, Sr. Manuel Berruezo, e invita al sepelio de sus restos.

27|11|C|417|27|11

✝ **RAFAEL BERRUEZO MORALES. - Q. E. P. D.** - Falleció el 26-XI-1975. - C.A.S.R. y B.P. - El Consejo de la Universidad Popular de Mendoza, integrado por los profesores Dr. Francisco A. Reig, Sres. Roberto Raineri, Belindo Colombi, Esc. Manuel E. Lucena Cabello, Juan A. Fernández y Manuel D. Fragapane, participa con profundo dolor el fallecimiento de su fundador e invita al sepelio de sus restos.

27|11|C|400|27|11

✝ **RAFAEL BERRUEZO MORALES. - Q. E. P. D.** - Falleció el 26-XI-1975. - C.A.S.R. y B.P. - La Universidad Popular de Mendoza, el consejo directivo, profesores, personal docente y auxiliar y alumnos, participan con profundo pesar su fallecimiento.

27|11|C|400|27|11

✝ **RAFAEL BERRUEZO. - Q. E. P. D.** - Falleció el 26-XI-75. - La comisión directiva de la Asociación de Hoteles, Bares, Confiterías y Afines de Mendoza, participa con profundo pesar el fallecimiento del padre de su directivo, señor Luis Berruezo, e invita al sepelio de sus restos.

27|11|F|31059|27|11

✝ **RAFAEL BERRUEZO. - Q. E. P. D.** - Falleció el 26-XI-75. - Los compañeros de ventas, contaduría y almacén de su nieta, Cristina Balbás, participan su fallecimiento e invitan al sepelio de sus restos.

27|11|F|31018|27|11

✡

ABRAHAM RUBIN

Q. E. P. D.

Falleció el 26-XI-1975

Su esposa, Clara Waisman; sus hijos: Dr. Isaac, Dra. Betty Luisa, y Jaime Rubin; hijos políticos: Rosa Profeta, Dr. Jorge García y Ana María Schneer, primos, sobrinos, nietos y demás familiares, participan con pesar su fallecimiento e invitan al sepelio de sus restos, hoy a las 9 hs., en el cementerio Israelita. Casa mortuoria: Emilio Civit 78, Rivadavia. - Servicio: Empresa Ferreyra, Rivadavia.

27|11|F|27983|27|11

✡ **ABRAHAM RUBIN. - Q.E.P.D.** - Falleció el 26-XI-75. Las alumnas de Yoga, participan con pesar el fallecimiento del padre de su querida profesora, Dra. Betty R. de García, e invitan al sepelio de sus restos.

27|11|F|27970|27|11

✡ **ABRAHAM RUBIN. - Q.E.P.D.** - Falleció el 26-XI-75. El Círculo Médico de Rivadavia, participa el fallecimiento del padre de su Secretaria, Dra. Betty R. de García, e invita al sepelio de sus restos.

27|11|F|27970|27|11

✡ **ABRAHAM RUBIN. - Q.E.P.D.** - Falleció el 26-XI-75. El Personal Directivo, Docente y Administrativo de la Escuela Nacional de Comercio de Rivadavia, Mendoza, participa el fallecimiento del padre de la profesora, Dra. Betty Rubin de García, e invita al sepelio de sus restos.

27|11|F|27970|27|11

✡ **ABRAHAM RUBIN. - Q.E.P.D.** - Familias de: Juan Giménez, Luis Horacio Fernández, Amalia Mol, Florinda Lancelotti, Elcira Di Lorenzo, Ignacia y Blas Montes, José Martín, Barossi, Hudson, Francisco Cerezo, Miguel Carrasco, Bautista Pérez y José Angel Hidalgo, participan su fallecimiento e invitan al sepelio de sus restos.

27|11|F|27970|27|11

✡ **ABRAHAM RUBIN. - Q.E.P.D.** - Falleció el 26-XI-75. Servicio de Pediatría del Hospital Dr. Carlos Francisco Saporiti, participa el fallecimiento del padre del médico de ese servicio, Dra. Betty R. de García, e invita al sepelio de sus restos.

27|11|F|27970|27|11

✡ **ABRAHAM RUBIN. - Q.E.P.D.** - Falleció el 26-XI-75. El Directorio del Hospital Dr. Carlos Francisco Saporiti, Cuerpo Profesional, Administrador, Personal Administrativo, Auxiliares Técnicos, Enfermería y Personal de Servicio y Maestranza, participan el fallecimiento del padre y padre político de los profesionales de este nosocomio, Dra. Betty Rubin de García y Dr.Jorge García, e invitan al sepelio de sus restos.

27|11|F|27970|27|11

✡ **ABRAHAM RUBIN. - Q.E.P.D.** - Falleció el 26-XI-75. Los miembros del Ateneo Cultural y Artístico de Rivadavia, participan su fallecimiento e invitan al sepelio de sus restos.

27|11|F|27970|27|11

✡ **ABRAHAM RUBIN. - Q.E.P.D.** - Falleció el 26-XI-75. - Cuerpo médico y obstetra, personal de enfermería, servicio de Maternidad y visitadora, participan con profundo dolor el fallecimiento del padre de la Dra. Betty Rubin de García, e invitan al sepelio de sus restos.

27|11|F|27984|27|11

PARTICIPACIONES

✝ **FRANCISCO MOLINA LOPEZ Q.E.P.D.** - Falleció el 25-XI-75. Ildefonso Delgado, participa con profundo pesar su fallecimiento.

27|11|C|372|27|11

✝ **FRANCISCO MOLINA LOPEZ. Q.E.P.D.** Falleció el 25-XI-75. Los amigos de su hijo Roberto: Alejandro Apatye, Alicia Peña, Marta Poroyán, Carlos Senesi, José Zgaib, Hugo y Jorge Sin, Jorge Andía, Leonardo Thome, Mauricio Guardia, Carlos González, María Dolores Pujal, Eduardo y Tirso Andía, Alberto Pujal, participan con profundo dolor su fallecimiento.

27|11|C|302|27|11

✝ **FRANCISCO MOLINA LOPEZ. Q.E.P.D.** Falleció el 25-XI-75. Raúl Pereyra y Flia., participan con profundo pesar el fallecimiento de su amigo y que sus restos fueron inhumados en el día de ayer.

27|11|C|337|27|11

✝ **FRANCISCO MOLINA LOPEZ. Q.E.P.D.** - Falleció el 25-XI-1975. - Presidente, directores y personal del Banco de Mendoza, participan con profundo pesar el fallecimiento del Sr. padre de su compañero de tareas, Sr. Paulino Molina, y que sus restos fueron inhumados en el día de ayer.

27|11|C|259|27|11

✝ **FRANCISCO MOLINA LOPEZ. Q.E.P.D.** - Falleció el 25-XI-1975. - El Directorio de S.A. Frigoríficos de los Productores de Uvas de Exportar - Mendoza, participa con hondo sentimiento el fallecimiento del hermano de su Director Sr. Antonio Molina y ex colaborador de la Sociedad, y que sus restos inhumados en el día de ayer en el cementerio de la Capital.

27|11|C|272|27|11

✝ **FRANCISCO MOLINA LOPEZ Q.E.P.D.** - Falleció el 25-XI-75 El Consejo de Arbitros de la Liga Mendocina de Fútbol participa el fallecimiento del hermano de su consejero y amigo, Antonio Molina y que sus restos fueron inhumados ayer.

27|11|C|415|27|11

✝ **FRANCISCO MOLINA LOPEZ Q.E.P.D.** - Falleció el 25-XI-75 Fernando Giancamilli y Sra., Osvaldo Juan Giancamilli y Sra., Jorge E. Fernández y Flia., participan con profundo dolor su fallecimiento y que sus restos fueron inhumados ayer.

27|11|C|412|27|11

✝ **APOLO DOMINGUEZ. - Q. E. P.D.** - Falleció el 25-XI-75. - La comisión cooperadora de la Escuela Nacional de Educación Técnica Nº 1, Las Heras, participa el fallecimiento del vocal y amigo y que sus restos fueron inhumados el día 25 en el Cementerio de Guaymallén.

27|11|C|291|27|11

✝ **LUIS C. SABATINI.- Q.E.P.D.** Falleció el 25-XI-1975.- Emiliano, Wenceslao, Zoila y Sara Funes y Emma, Justina, Lola, Delia, Abelardo y Joba Pérez y sus primos, Funes Pérez, participan con pesar su fallecimiento y que sus restos fueron inhumados en el día de ayer.

27|11|F|29656|27|11

✝ **JOSEFINA NATALIA PAZZO. Q.E.P.D.** - Falleció 25-XI-1975.- Domingo Troglia y señora: Olga C. de Ardissone, Osvaldo Troglia y señora, Luis Vila y señora, participan con pesar su fallecimiento y que sus restos fueron inhumados en el día de ayer en el cementerio de San Martín.

27|11|C|229|27|11

✝ **HUGO JUAN FIORETTI. - Q.E.P.D.** - Falleció el 23-XI-1975.- Su tío: Antonio Fioretti; sus primos: Carlos De Faveri, Nicolás Pascucci, Orlando Olivieri y Hugo Avena y sus respectivas familias, participan con hondo pesar su fallecimiento y que sus restos fueron inhumados en el Cementerio de Guaymallén.

27|11|F|29659|27|11

✝ **JUAN TUZI. - Q.E.P.D.** - Falleció el 25-XI-1975. - Gabriel Saiz López y señora, Alberto Saiz y flia., Carlos Saiz y flia. y Carlos Caram y flia., participan con hondo pesar su fallecimiento y que sus restos fueron inhumados ayer.

27|11|F|27975|27|11

✝ **NASUN SIMON COBLAN DE MOCAYAR. - Q.E.P.D.** - Falleció el 25-XI-75. - Personal de Guardería Infantil Nº 6, Rosario San Sano de Ferro, participa con profundo dolor el fallecimiento de la madre y madre política de sus compañeros de tareas María y Humberto y que sus restos fueron inhumados en el día de ayer.

27|11|F|27968|27|11

✝ **NASUN SIMON COBLAN DE MOCAYAR. - Q.E.P.D.** - Falleció el 25-XI-75. - La Supervisora y el personal docente del Area Nº 7 de Educación al Adulto participa el fallecimiento de la madre de Rosa, Margarita y María cupos restos fueron inhumados en el día de ayer e invitan a elevar una plegaria por su descanso eterno.

27|11|F|27968|27|11

✝ **ARMANDO TONELLI - Q. E. P. D.** - Falleció el 25-XI-75. - Adelina F. Vda. de Balada y Balada Hnos. y sus respectivas Flias participan con profundo dolor su fallecimiento y que sus restos fueron inhumados en el día de ayer en el cementerio de Buen Orden.

27|11|F|27981|27|11

Placas, escudos y una espada han sustraído en El Plumerillo

Profunda indignación ha causado en especial en entidades y organismos vinculados con la conservación de los lugares históricos, el robo de numerosas placas colocadas en el Campo Histórico El Plumerillo.

En una visita que realizamos ayer al lugar, pudimos constatar la veracidad de una denuncia formulada a organismos policiales en el sentido de que nueve placas de bronce, dos grandes escudos del mismo metal y una espada imitación de metal y de 1.50 metro de longitud, han sido sustraídas del lugar. Para lograr su cometido, los autores de esta sustracción han empleado la fuerza y para ello no han reparado en destruir hasta las rocas de granito que sirven de sustento a la pirámite levantada en el histórico lugar donde el general San Martín formara el Ejército Libertador.

El deplorable hecho ha dado lugar a una lógica indignación ya que a la par del daño material causado, ha sido un verdadero atentado cometido por malvivientes contra un monumento que tiene una gran gravitación en los sentimientos del pueblo argentino.

Las placas, algunas de alrededor de un metro cuadrado de superficie, y los escudos de casi cincuenta centímetros de alto, han sido sustraídos mediante fuertes golpes que han cortado gruesos tornillos y dañado el granito.

En cuanto a la espada, que se encontraba sobre la lápida que cubre el lugar donde descansan los restos del general Espejo ha sido sacada luego de cortar, a golpes, dos tornillos de un centímetro de diámetro.

Este hecho ha sido denunciado a los organismos policiales, los que estarían haciendo las averiguaciones del caso a fin de individualizar a los autores y rescatar los elementos sustraídos.

Estado del tiempo

MAXIMA: 33,8ºC
MINIMA: 14,6ºC

El Servicio Meteorológico Nacional, dependiente de la Fuerza Aérea Argentina, informó que la temperatura mínima de ayer en El Plumerillo fue de 14 grados 6 décimas, y se anotó a las 5.30. La máxima fue de 33 grados 8 décimas, registrada a las 17.

Hoy

Pronóstico oficial

El pronóstico del tiempo indica para hoy "caluroso, nubosidad variable y tormentas aisladas".

Tratarán hoy el precio del pan

Hoy, a las 19.30, realizará asamblea general extraordinaria la Asociación de Industriales Panaderos y Afines en su local de Espejo 741 de ciudad para tratar el informe sobre el precio del pan establecido en costos y el precio fijado. También se considerarán los valores impuestos al pan de kilo y de medio kilo, por debajo del costo y aspectos económicos de la entidad.

El orden del día incluye el tratamiento de los incrementos del precio de venta de la harina.

Funeral en memoria de Franco

El Consulado de España en Mendoza informó que ha dispuesto oficiar un funeral en memoria del generalísimo Franco, que tendrá lugar hoy a las 11, en la iglesia Catedral de Nuestra Señora de Loreto, a cargo del padre Fernando Peñalva. La representación consular ha hecho extensiva su invitación para concurrir a este acto a las autoridades nacionales y provinciales, civiles, militares y eclesiásticas, cuerpo consular, fuerzas vivas, directivos de las instituciones españolas, connacionales y público en general.

Entidades diversas

Círculo de Residentes Mendocinos de Mar del Plata. — La entidad, en asamblea general ordinaria, eligió su comisión directiva que así integrada de la siguiente forma: presidente, Raúl H. Cecconato; vicepresidente, Carlos Sosa; secretaria, Dora Ledonne; prosecretaria, Marta Segura; tesorero, Eduardo Horno, protesorero, Alfredo Essayag; vocales titulares: Vicente Catania, Enrique Hidalgo, Luis Llauzá, Oscar Zapata, Pedro Ayala; revisores de cuentas: Juan A. Hidalgo y Luis Rayaa.

Organizan jornadas científicas

La Sociedad Cuyana de Otorrinolaringología y Broncoesofagología informó que el sábado, a partir de las 9, en el auditorium "Lepetit", San Martín 53, ciudad, se cumplirán las Primeras Jornadas Chileno - Cuyanas de Otorrinolaringología.

Estas reuniones se celebrarán con motivo de la iniciación de las actividades de la Sociedad Andina de Otorrinolaringología.

En horas de la mañana se ofrecerán las siguientes disertaciones: a cargo del doctor Rodríguez Echandía, "Exploración vestibular"; doctor Rodolfo Duci, "Reconstrucción timpánica"; doctor Martínez Moncunill, "Patología de glándulas salivales"; doctor Raúl Bonsangue, "Anatomía quirúrgica de la fosa ptérigomaxilar".

Luego, desde las 16, disertarán el doctor Plandiura (de Chile) sobre "Complicaciones manigoencefálicas de origen ótico"; doctor Rubén Ibarra (Chile), "Cirugía de la punta nasal"; doctor Jorge Otte García, "Consideraciones sobre presbiacusia" y doctor Luis Guerrero (Chile), "Algunos aspectos clínicos del septum nasal y su arquitectura vascular".

Económicas

El 30 vence un plazo para bodegueros

El INV recordó a través de un comunicado de prensa que el 30 del mes en curso vencerá el plazo acordado a todas las bodegas para la presentación de la declaración jurada sobre existencias de anhidrido sulfuroso y de envases vacíos que se encuentren en el establecimiento.

Se señala que las firmas que fabriquen o distribuyan el referido producto deberán cumplimentar idéntica exigencia. Las declaraciones deberán efect

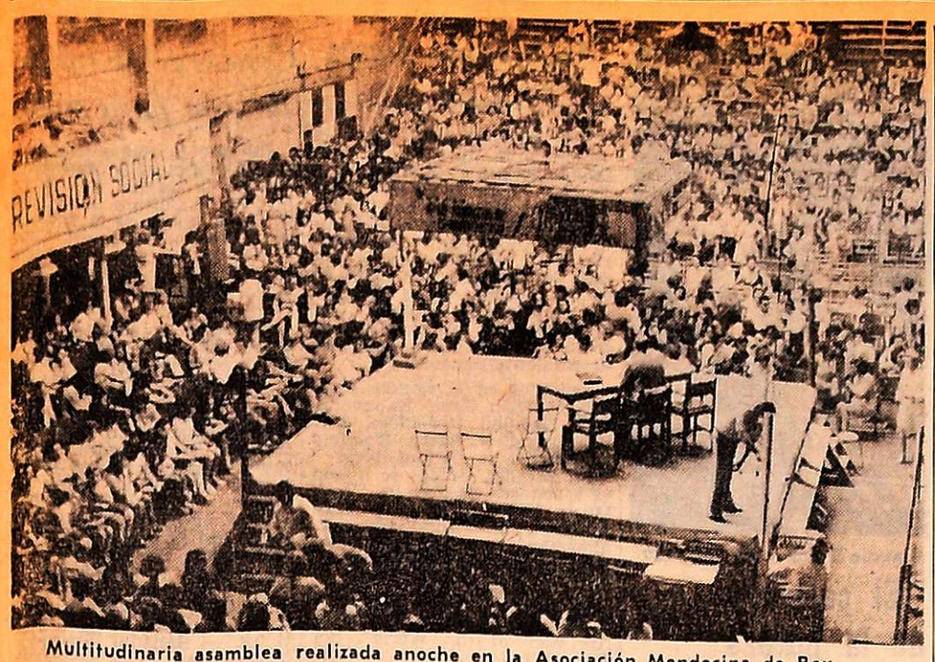

Multitudinaria asamblea realizada anoche en la Asociación Mendocina de Box.

El SUTE decidió anoche suspender medidas de fuerza

El plenario de delegados del S.U.T.E., reunido anoche en la Federación Mendocina de Box, al término de una amplia deliberación, que provocó más de un desvanecimiento por el intenso calor, adoptó importantes decisiones.

La primera votación, moción número uno, que fue secreta, arrojó 425 votos contra 142 y disponía la reconsideración de la medida adoptada de paro por tiempo indeterminado. La moción número dos era de continuación de las medidas de fuerza.

Este resultado dio pie para que se votaran las mociones números tres y cuatro. La número tres, que se votó por aclamación, dispone la suspensión de las medidas de fuerza en forma condicionada y que posibilita a la conducción a reanudar las tratativas con el gobierno para solicitar, entre otras, la derogación del decreto 251.

Una tercera votación triunfó unánimemente y determina que se respete el año calendario escolar para la entrega de la documentación. Y finalmente, el plenario autorizó a la conducción para fijar fecha de nuevo plenario.

En el amplio debate que precedió a la votación los distintos delegados negaron facultades al Poder Ejecutivo para declarar la ilegalidad del paro. Señalaron que el Ministerio de Trabajo no declaró esa ilegalidad. Apuntaron la falla de fundamento jurídico para el decreto. Los 576 delegados de 339 escuelas se identificaron con el pedido de renuncia del ministro de Educación. Negaron representatividad a la AME, y la decisión minoritaria de San Rafael; calificaron de "presión dictatorial" al decreto del Ejecutivo; recriminaron a la C.G.T. e hicieron cargos al gobierno por defectos de la educación.

La asamblea

La sesión plenaria del SUTE se inició a las 19.25. El secretario ejecutivo del gremio dio lectura a telegramas de apoyo y solidaridad de CTERA y de la Asociación del Magisterio Provincial Puntano y Afines (AMPPYA). Esta entidad envió también telegrama —se informó— a la Intervención Federal en Mendoza por la que expresa "sorpresa y disconformidad por las medidas oficiales adoptadas".

A continuación se dio a conocer a la asamblea, la presentación de renuncias con motivo del inminente acto electoral en este orden: doctor Angel Horacio Frías, asesor gremial del SUTE; Alda Edith Blanco de Calderón, delegada ante la MEOP; Alfredo Bisquert y Florencia de la Cruz de Sierra, de la comisión asesora.

Se dio lectura luego a una nota firmada por inspectores técnicos seccionales de la Dirección General de Escuelas por la que consultan al secretariado ejecutivo sobre el apoyo docente a los no afiliados y a los separados por inconducta gremial. La respuesta del secretariado —se informó— fue que no estaba facultado para actuar sobre lo que disponen los estatutos y que entendía que la decisión debía ser trasladada al plenario para su decisión.

El decreto

El informe de la comisión ejecutiva relató los hechos después con relación al decreto 251/75 del gobierno que dispuso cierre del ciclo lectivo, ilegalidad del paro y descuento de los días de huelga. Se señaló que lo habían conocido por la prensa ya que no había sido remitido al gremio.

Se destacó que ante ello se decidió la convocatoria a reunión de delegados de enlace, solicitar audiencia al interventor, lo que se cursó por nota, cuya copia no fue firmada por las autoridades. También se comunicó que a la reunión de delegados concurrieron casi todos los departamentos, excepto los más alejados, los que igualmente fueron informados minuciosamente por teléfono. Se aclaró por último que la comisión estaba facultada por el plenario para convocar a la asamblea si se producían algunos de los hechos que se han concretado.

Informe del asesor

Por su parte, el asesor del gremio, doctor Angel Horacio Frías, efectuó un análisis del decreto, por el que —como ya informáramos ayer— dio las razones por las que el gobierno no tiene facultades para declarar ilegal el paro, ya que es parte en el conflicto "lo que queda demostrado en los considerandos cuando habla de la educación de los niños, y de motivos extragremiales. Es como si nosotros dijéramos — prosiguió— que el gobierno hace mala administración si no tenemos los elementos de juicio para ello".

Por otra parte indicó que "el gobierno se equivoca en cuanto a que continuar las medidas se resolvió por una minoría. Fue el fiel cumplimiento del estatuto. Además afirma que el derecho de huelga debe ser usado sin generar abusos. La ley 20744 reglamenta este derecho y en ella está excluido el sector público. Por lo tanto, ¿cuándo es ilícito? No hay derecho de huelga. Cuando señala que es «conducta ilícita y antisocial» está en un error. No es ilícita porque no está en la ley ni antisocial porque se persigue una reivindicación social".

En lo que respecta al caso de los inspectores y directores manifestó: "Para el gremio son afiliados y no tienen títulos ni honores".

Sobre la actitud del Ministerio de Trabajo aclaró que se sabe que cuando un gremio no cumple los requisitos, el Ministerio dicta la resolución de ilegalidad que ahora no ha concretado y devuelve las actuaciones al gobierno para que éste dé solución, porque se considera incompetente para declarar la ilegalidad".

Finalmente sostuvo que "salvo en uno de los considerandos no hay fundamento jurídico que respalde el decreto, razón por la que es ilegal".

En varios oportunidades, durante la exposición del doctor Frías, los numerosos delegados y maestros presentes rubricaron con prolongados aplausos sus palabras.

Puesto el informe a consideración del plenario se aprobó por unanimidad y a las 20.05 comenzó el debate sobre reconsideración o no de las medidas de fuerza.

A las 19.45, había 543 delegados en representación de 319 escuelas y a las 21, 576 delegados por 339 establecimientos, habiéndose presentado 273 mandatos.

Las deliberaciones

Hasta las 21.30, la mayor parte de las mociones que se presentaron proponían la suspensión de las medidas de fuerza, otras el levantamiento y las menos la continuación. También se rechazaba por "inconstitucional, agraviante, lesivo y ofensivo" el decreto por el que el gobierno dispone el cierre del ciclo lectivo y se exigía su derogación. Se formularon muy severas críticas al gobierno y uno de los delegados exigió también la renuncia del ministro de Educación por las ofensas inferidas al magisterio, lo que dio lugar a una expresión prácticamente unánime de la concurrencia: ¡Qué renuncie!.

Se propusieron numerosas variantes en cuanto a la acción futura que iba desde tareas de esclarecimiento, solicitadas a través del gremio y por departamentos y volantes para los padres que no puedan comprar los diarios, como las mesas evaluativas de trabajo.

De San Rafael

Una delegada por San Rafael que fue extensamente aplaudida al término de su alocución, dijo entre otras cosas: "En primer lugar quiero que ustedes sepan que los maestros de San Rafael no han levantado el paro. Si lo ha hecho un grupo reducido de maestros que no pertenecen al SUTE. Es la llamada Asociación Mendocina de Educadores —AME—. Las razones de su actitud las desconocemos pero suponemos que debe ser el temor ya que ellos no tienen una entidad gremial que los apoye, pero esto no los autoriza a tomar el nombre de los docentes del Sur. Es por ello que solicito un voto de repudio para esta entidad que usurpa derechos y jurisdicciones. Tengan la seguridad que los docentes sanrafaelinos que pertenecemos al SUTE cumplimos unicamente lo que se resuelve en nuestro plenario, aunque muchas veces no ganen nuestras ponencias".

Al referirse al conflicto en sí destaco: "En las paredes de este recinto quedarán grabadas para que ninguna generación de maestros pueda olvidar, una nueva vejación a esta columna de educadores que quiza deba retornar a sus escuelas debido a la presión dictatorial de un decreto que mas que un orgullo del gobierno es la vergüenza bochornosa de quien quiere gobernar los destinos de la educación mendocina, de quien hasta hace unos días pronunciaba palabras dando públicamente la razon a las reclamaciones de los docentes, mientras sus manos empuñaban una lapicera para firmar lo contrario".

Aclaró después "No somos apóstoles de la educación, sino trabajadores de la educación. Por ello, ¿dónde está la CGT que no recordó que acá estamos nosotros en un pleito que nació no por un aumento de salarios, sino porque nos rebajaron nuestros magros sueldos?, porque deseamos mejores condiciones de trabajo, porque queremos los elementos imprescindibles para la tarea, porque queremos lo que los niños merecen. ¿Si la entidad que defiende a los trabajadores no se ha colocado del lado de los trabajadores de la educación, será porque no aportamos ganancias materiales?; ¿porqué en este momento no nos podrían usar como punta de lanza como lo han hecho desgraciadamente en otras oportunidades?

Dijo después: "No es con maestros humillados, nerviosos, resignados, desilusionados, tristes, amargados, asustados, maestros de cabeza gacha que se hará la Argentina próspera y feliz que deseamos, porque un maestro así solo podrá trasmitir esas sensaciones a los niños. ¿Es ésto —preguntó— lo que quieren el gobierno, los padres, la opinión pública, la CGT y el Ministerio de Trabajo? Acá estamos y ésta es nuestra realidad. Por ello hago a todos ellos responsables del destino de la educación de nuestra provincia.

¿Cumplió el gobierno?

Otra de las delegadas también formuló severas críticas y preguntó al plenario: ¿Cumplió el gobierno con la educacion cuando anuló la DGE mientras creaba otras direcciones, o cuando no proveyó ni siquiera de tizas a las escuelas, cuando detuvo al ómnibus contratado por las maestras de Lavalle, cuando guarda la Ley de Educación que tanto nos costó? ¿Cuáles son los bienes que hay que custodiar: las taperas, lo que falta. No son éstos los males de la escuela?

"Volvemos —agregó— por la presión económica a que nos someten. Pero, el año que viene no volvemos no ya por el 160% que no valdrá nada, sino hasta que se de el lugar que corresponde a los maestros, sobre todo a los que ahora dan clases en agujeros".

A esta altura del plenario, una delegación subió al estrado e invitó a cantar la "Canción del maestro", la que de pie, fue entonada por los maestros presentes.

Para 1º, 2º y 3er. grados se dispone promoción automática

Medidas de excepción para los otros cursos

El Ministerio de Cultura y Educación de la Intervención Federal en Mendoza, estableció por resolución Nº 605 del 25 de noviembre, la promoción automática de los alumnos que oursaron primero, segundo y tercer grados y establece normas especiales para la promoción de cuarto, quinto, sexto y septimo grados. Tal disposición se adoptó, señala en los considerandos de la medida, en virtud del decreto Nº 251/75 por el que se da por finalizado el ciclo lectivo, por lo que resulta necesario fijar normas técnicas para la clausura, ya que de hecho queda modificado el programa de actividades y deben aplicarse normas de excepción para evitar inconvenientes derivados de la evaluación correspondiente al cuarto bimestre del ciclo escolar.

Las disposiciones

Disponer, en concordancia con las disposiciones del decreto Nº 251/75, el 5 de diciembre de 1975, como término de las actividades docentes en todos los establecimientos de enseñanza primaria y especial, oficiales e incorporados, dependientes de la Repartición Escolar;

Establecer, también por vía de excepción, para el presente curso lectivo, la promoción automática de los alumnos que cursaron los grados primero, segundo y tercero y fijar para los grados cuarto, quinto, sexto y séptimo, también por esta única vez, las siguientes normas sobre promoción:

—En caso de obrar elementos de juicio suficientes, calificar el cuarto bimestre y proceder como en circunstancias normales (Resolución Nº 36-T-56- Reglamento de Promociones);

—De no existir tales elementos de juicio, el promedio final se hará tomando en cuenta los tres bimestres calificados,

—Las notas que se consignen, en todos los casos, responderán a criterios que tomen en cuenta las características irregulares del último periodo de evaluación. Ante la duda de aprobación o aplazo, se actuará siempre pro-alumno;

—En las notas correspondientes a alumnos de séptimo grado —se dispone—, se tendrá especial cuidado en las asignaturas aritmética e idioma, por su incidencia en las pruebas de ingreso en primer año;

—Toda nota que implique aplazo o no aprobación en el último bimestre, deberá ser consultada con el director, quien decidirá en última instancia.

Determina que el día 3 de diciembre del corriente año se cite a todos los alumnos del establecimiento, para la entrega de la libreta de calificaciones y el acto formal del cambio de abanderado y escoltas;

Actividades

Se ajustará el programa de actividades finales al siguiente cronograma:

—Elaboración de libretas de calificaciones y certificados de séptimo grado: 27 de noviembre al 1 de diciembre. Los inspectores fijarán para cada escuela los turnos de visación.

Los certificados de séptimo grado se entregarán en la Sección Certificaciones y Diplomas acompañados por la planilla adicional en donde figuren los alumnos aprobados y aplazados (éstos con tinta roja y especificación de materias). La estampilla fiscal será de $ 2.

—Entrega de libreta a los alumnos y constancia de asistencia a jardín de infantes, en secciones de 5 años: 3 de diciembre.

—Inscripción para 1976: 4 y 5 de diciembre. La edad para ingreso en jardín de infantes y primer grado, será de 5 y 4 años, respectivamente, cumplidos al 30 de junio de 1976.

En primer grado se inscribirán alumnos con 5 años cumplidos, siempre que hubieren asistido al jardín de infantes en escuelas oficiales o privadas incorporadas y en sección correspondiente a 5 años.

En séptimo grado podrán inscribirse condicionalmente los alumnos que adeuden una materia del grado anterior (Resolución Nº 213-T-64);

—Los exámenes libres se rendirán del 1 al 5 de diciembre y el plazo final para entrega de la documentación sera:

Del director al inspector: 5 de diciembre;

Del inspector a la repartición: 15 de diciembre.

La presentación de las solicitudes de traslado se harán por vía jerárquica hasta el 5 de diciembre y la entrega en Mesa Calificadora de Méritos, hasta el 15 de diciembre;

La reunión de personal directivo y docente para la organización del establecimiento en 1976: 5 de diciembre.

Otras medidas

Destacar la vigencia de la Resolución Nº 312 - DGE -P-72 "Reglamento Elección Abanderado" y su modificación (Resolución Nº 1322-DGE-P-73;

Se señala que la documentación final llevará fecha 25 de noviembre de 1975, excepto la hoja de concepto profesional la cual llevará la fecha de su elaboración;

—La inscripción se realizará dando prioridad a los alumnos pertenecientes al establecimiento. Los provenientes de otras escuelas se inscribirán en el plazo fijado, pero con posterioridad a los de la escuela que inscribe. En caso de superarse la disponibilidad de plazas, se efectuará el sorteo de vacantes, entre los aspirantes, hasta completarse la capacidad máxima. Al efecto, se arbitrarán las medidas necesarias que aseguren la legalidad de lo actuado, labrándose las actas correspondientes, cuyas copias se elevarán al inspector técnico seccional. Cuando la demanda de matrícula exceda la capacidad de la escuela, el director realizará inscripción condicional, sin compromiso de asiento y comunicará inmediatamente la situación al superior jerárquico.

La inscripción debera responder a la planta funcional del año en curso.

Remplazantes

Se fija el 5 de diciembre de 1975, como último día para el desempeño de maestras remplazantes, vicedirectores suplentes y secretarios suplentes. Los suplentes en el cargo de director y director - maestro continuarán su prestación de servicios hasta la presentacion del titular.

El director de cada escuela deberá elevar a Inspección Técnica Seccional la nomina del personal del establecimiento, con indicación del domicilio de vacaciones. El personal docente que se ausente de la provincia, deberá comunicarlo al superior jerárquico, con indicación del domicilio ocasional. El director que se ausente de la provincia indicará quien queda a cargo de la escuela.

Aprobación de asignaturas con 4 en Enseñanza Media

Por resolución del Ministerio de Cultura y Educación de la Provincia, se dispuso para los alumnos de enseñanza media, la eximición con cuatro, y se detallan las normas a que se ajustará tal decisión.

Se destaca en los considerandos que de acuerdo a lo dispuesto por el artículo 4º del decreto 251-75 por el que se da por finalizado el ciclo lectivo de 1975 el 25 de noviembre, resulta necesario establecer las normas técnicas a las que se ajustará dicha clausura, y queda modificado de hecho, el programa de actividades fijado en el calendario escolar. También señala que deben aplicarse normas de excepción con el fin de obviar los inconvenientes derivados de la evaluación correspondiente al tercer trimestre del ciclo lectivo que finaliza.

La resolución

La resolución del ministerio establece lo siguiente: Disponer en concordancia con las disposiciones del decreto nº 251/75, el 5 de diciembre de 1975, como término de las actividades docentes en todos los establecimientos de enseñanza media, oficiales e incorporados, dependientes del Ministerio de Cultura y Educación de la Provincia.

También que el promedio anual de 4 o más puntos implicará la aprobación de la asignatura y la exención del examen general. Para ello deberán tenerse en cuenta las siguientes normas: si el alumno tiene una o más notas en el tercer trimestre se hará promedio de las misma. Este promedio se evaluará como el del 1ro. y 2do. trimestre, a efectos del promedio anual; en caso de que el alumno no haya sido calificado en el tercer trimestre, se considerarán los promedios del primer y segundo a los fines de su eximición.

Fija además que si la nota obtenida en el tercer trimestre fuera menor de 4, se promediará con las notas del primero y segundo trimestre a los efectos del promedio anual; la consignación de ausente en el primero o segundo trimestre significa la no aprobación de la materia y deberá rendirla con los exámenes complementarios de marzo.

Los exámenes de alumnos previos, libres y por equivalencia —continúa la disposición— se tomarán en las fechas previstas; la documentación pertinente deberá ser entregada por los profesores a la Dirección del establecimiento hasta el 2 de diciembre; la entrega de los boletines de calificaciones a los alumnos debe hacerse hasta el 5 de diciembre; en cuanto a los actos de fin de curso, quedan librados a criterio de las direcciones respectivas.

Se cumplirán hoy las elecciones en el SUTE

El Sindicato Unico de Trabajadores de la Educación (S.U.T.E.), realizará hoy elecciones generales para la renovación de su secretariado ejecutivo por el periodo 1975-1977. Se han presentado tres listas de candidatos, denominadas "Celeste", "Blanca" y "Verde".

Para conocer la mecánica con que se cumplirán los comicios, dialogamos ayer con el presidente de la junta electoral, señor Julio Pablo Fékete. En la sede del gremio, donde instalaron sus locales las tres listas competidoras, se verificaba activo movimiento, especialmente de consulta de los padrones expuestos.

Explicó nuestro entrevistado que los docentes de toda la provincia podrán votar hoy desde las 9 y hasta las 17. Funcionarán 30 mesas en nuestra ciudad y en los departamentos.

La distribución de las mesas con las urnas es la siguiente: en Capital, funcionarán 4 mesas en la escuela "Patricias Mendocinas"; en Godoy Cruz, 3 mesas, en la escuela "Guillermo Rawson"; en Guaymallén, 4 mesas, escuela "Guillermo Cano"; en Las Heras, 2 mesas, escuela "Juan Gregorio de Las Heras"; Maipú, 2 mesas, escuela "Justo José de Urquiza"; en Luján, 1 mesa, escuela "Emilio Jofré"; en San Martín, 2 mesas, escuela "General José de San Martín"; en Junín, 1 mesa, escuela "Manuel Blanco Encalada"; en Rivadavia, 1 mesa, escuela "Bernardino Rivadavia"; en Santa Rosa, 1 mesa, escuela "Pringles"; en La Paz, 1 mesa, escuela "Primera Junta"; en Lavalle, 1 mesa, escuela "Lavalle"; en Tunuyán, 1 mesa, escuela "Vicente López y Planes"; en Tupungato, 1 mesa, escuela "Emilia H. de Toro"; en San Carlos, 1 mesa, escuela "Bernardo Quiroga"; en San Rafael, 2 mesas, escuela "Rodolfo Iselín"; en General Alvear, 1 mesa, escuela "Carlos María de Alvear", y en Malargüe, 1 mesa, escuela "Rufino Ortega".

Al cerrarse el acto eleccionario, explica nuestro entrevistado, en cada mesa se efectuará un escrutinio provisorio que se comunicará a la junta electoral, a la que se enviarán las urnas. Se estima que desde las 18 de hoy se conocerán los primeros resultados.

Posteriormente la junta obtendrá los resultados de un escrutinio general provisorio y luego tendrá un plazo máximo de 10 días para dar a conocer los resultados definitivos y efectuar la proclamación de las nuevas autoridades.

Informó además el señor Fékete, que hay empadronados 6.400 afiliados en condiciones de votar; las mesas estarán presididas por un titular designado por la junta electoral y participarán asimismo los fiscales de las listas que intervienen. Por su parte, durante toda la jornada de hoy, la junta electoral estará en sesión para atender a la solución de cualquier problema.

Respecto del proceso electoral que hoy culmina, nuestro entrevistado explica que "la junta electoral quiere hacer público que todos los afiliados han trabajado en función del gremio y han prestado al máximo su colaboración. No ha habido ninguna impugnación, la armonía ha sido total y la unidad gremial que caracteriza a los docentes se ha demostrado nuevamente en este proceso".

Los candidatos

La lista "Celeste" presenta los siguientes candidatos: a secretario general, Arturo Marcos Garcetti; vocales titulares: Antonio Francisco Arrigo, Orlando Zulueta, Antonino Rocco Santacroce, Elsa Rossi de José, Francisco Sánchez López, Delia Laura Castagnolo, Judith Aida Carunchio de Moyano, Juana Marcelina Failla, Magdalena Neri Debechis y Norma Nidia Pizzuto de Dominguez.

La lista "Blanca", postula a Airam Asdrúbal Quintana como secretario general, y cofo vocales titulares a: María Josefina Orozco de Muñoz, José Gagliardi, Tránsito Perfita, Nélida Calfa, Napoleón Salvatella, Inés Iturre, Celia Merino, Roberto Nicolás Mercado, Myriam Gladys Crauchuc, Juan Fernando Bellene y Audelina V. Barraza de Regalado.

La lista "Verde", presenta como candidato a secretario general a Rafael Domingo Blanco, y vocales titulares: Humberto Isaías Manino, Alba Carmen Romero, Miguel Angel Balussi, Juan Carlos Alcalde, Angeles Gutiérrez de Moyano, María Ester Brisoli, Alba Wilda Méndez, María Teresa Calderón, Norma Giménez de Zanetta y Susana Lucía Panochia.

Quiniela de Mendoza

El Banco de Previsión Social dio a conocer los premios de la Quiniela de Mendoza, sorteada anoche:

1º	Premio	535
2º	"	472
3º	"	320
4º	"	553
5º	"	427
6º	"	657
7º	"	315
8º	"	739
9º	"	625
10º	"	259
11º	"	140
12º	"	728
13º	"	109
14º	"	459
15º	"	418
16º	"	646
17º	"	256
18º	"	163
19º	"	940
20º	"	206

Tómbola

MONTEVIDEO, 26. (NA). — Números favorecidos en el sorteo de la Tómbola, efectuado hoy:

723	753
899	808
698	560
718	167
117	812
674	671
765	957
062	307
107	900
107	723

Córdoba

CORDOBA, 26. (NA). — Primeros premios de la lotería sorteada esta noche:

39941	....	$ 1.250.000
12527	....	" 125.000
23118	....	" 40.000
2979	....	" 20.000
4560	....	" 12.000
6237	....	" 4.000
6845	....	" 4.000
12440	....	" 4.000
12912	....	" 4.000
27833	....	" 4.000

EXTRACTO

BANCO DE PREVISION SOCIAL

LOTERIA DE MENDOZA

SORTEO Nº 416
Emisión Nº 920
26 DE NOVIEMBRE DE 1975

Premio Mayor: Nº 34535 $ 400.000

2º PREMIO Nº 22472 $ 30.000
4º PREMIO Nº 37553 $ 7.000

PREMIOS POR EXTRACCION

3º PREMIO Nº 9320 $ 15.000
5º PREMIO Nº 35427 $ 4.000

1	4657 con $ 7.600	7556 7991	8	0699 9761	10	15375 13457 13621 13836	14	17095 17231 17700 17703 17809 17810	18	19470 19505 19600 19636 19730 19790 19999	20	22472 con $ 30.000	22473 con aprox. $ 750	25	26	27296 27463 27479 27483 27853	28	30	31	33	34	34535 con $ 400.000	34536 con aprox. $ 5.600	34537 con aprox. $ 2.400	34538 con aprox. $ 2.000	34532 con aprox. $ 2.000	34533 con aprox. $ 2.400	34534 con aprox. $ 5.600	35427 con $ 4.000	36	36418 con $ 700	37	37553 con $ 7.000	37739 con $ 7.400	38	38256 con $ 500	39	39109 con $ 900	39163 con $ 400	39646 con $ 600	39940 con $ 300	40	41	42	42315 con $ 1.500	43	44	44206 con $ 200	45
2167 1661	4752 4967	8143 8238 8197 8335 8660 8050	9	10448 10741	11	11183 11203 11367 11464 11683 11805 11983	12	12501 12440 12355 12660	13	13006 13195	15	15249 15307 15496 15523 15882	16	16087 16403 16728	17	17019	18140 con $ 7.100	18383 18397 18536 18543 18676 18981	19	19080 19090 19192 19201 19447	21	21456 21650 21718	22471 con aprox. $ 750	23	24	24340 24522 24811	26625 con $ 1.300	26719 26880	27	28459 con $ 800	28644	28728 con $ 1.000	28765	29	30	31	32	32259 con $ 1.200	32303 32410 32507	33	34	34532 con aprox. $ 2.000	34533 con aprox. $ 2.400	34534 con aprox. $ 5.600	35	35427 con $ 4.000	36	37	37553 con $ 7.000	37739 con $ 7.400	38	38256 con $ 500	39	39109 con $ 900	39163 con $ 400	39646 con $ 600	39940 con $ 300	40	41	42	42315 con $ 1.500	43	44	44206 con $ 200	45
2 2433 2525 2543	5 5276 5343 5403 5545 5557																																																
3 2019 3160 3314 3439 3715 3761 3829 3951	6 6000 6029 6304 6550 6591	9 9049 9293	9319 con aprox. $ 375																																											
4 4010 4057 4292 4472	7 7005 7120 7195	9320 con $ 75.000	9321 con aprox. $ 375																																											

PROGRESION 8

PROGRESION 8

LOTERIA DE MENDOZA TIENE PARA UD. EN ESTA NAVIDAD

JUEGUE Y GANE MÁS CON LOTERIA DE MENDOZA

$ 1.500.000.000

BANCO DE PREVISION SOCIAL

SORTEA 23 DE DICIEMBRE

Lo que Ud. Juega lo Gana la Comunidad en Créditos Asistenciales y Viviendas

JULIO LOPEZ DIAZ

Q. E. P. D.

Falleció el 27-X-1975.

Su esposa, hijos, hijos políticos, nietos, demás familiares, agradecen íntimamente a todas aquellas personas e instituciones que hicieron llegar sus expresiones de condolencia, notas de pésame, coronas de caridad, asistencia al velatorio y acompañamiento de sus restos al cementerio de la Capital, e invitan a la misa que se rezará por el eterno descanso de su alma el día 28 de noviembre, a las 20 horas, en la parroquia de San Agustín, H. Yrigoyen 53, Ciudad.

27|11|O|352|27|11

Notas Sociales

mientos

arzobispo de Mendoza, eñor Olimpo Santiago Ma-, bendecirá la boda de la ita María Laura Abrego y el señor Ricardo San- o Vázquez hoy, a las 21.30, capilla del Colegio Ma- uxiliadora. Actuarán como inos los señores Armando go y su señora Sara Butti icardo Sanfilippo y su se- Susana Vázquez Viera, y como testigos, el señor Eduardo R. Faouel y la señora Rosa Martedi de Guyón, por la novia, y el señor Ricardo G. Miranda y Beatriz Sanfilippo, por el contrayente.

—El 8 de diciembre, a las 21.15, en la capilla del Colegio María Auxiliadora, se efectuará el casamiento de la señorita Patricia Elena Villar Frías y el señor Roberto José Arangio. Serán padrinos por la novia, el señor Emilio Villar Alonso y su señora Sira Frías, y por el novio, la señora Teresa Schiffagi de Arangio y el señor Javier Sola.

—Hoy se realizará el casamiento civil de la señorita Teresita Fiori Alvarez y el doctor Javier Esteban Odoriz Polo. Oficiarán de testigos el doctor Raúl Isuani y la señora Adela Morgenstern de Volman. La ceremonia religiosa tendrá lugar en la parroquia de San Agustín mañana, a las 21.30.

—En la parroquia del Inmaculado Corazón de María, el padre Florentino Ezcurra bendecirá el 5 de diciembre a las 21, con misa de esponsales, el casamiento de la señorita Lidia Margarita Morales Cano y el señor Francisco Nicolás Olivera. Intervendrán como padrinos el señor Horacio Alberto Luquez Rodríguez y su señora Azucena María del Campo Leal. Atestiguarán el acto civil y el religioso, la señorita Mirta Norma Aldunate Montes de Oca y el señor José Néstor Guiñazú.

—El señor Aldo Jorge Chesi y la señorita Cintia Patricia Módolo contraerán matrimonio el 13 de diciembre, a las 21, en la capilla del Colegio María Auxiliadora.

—Hoy se llevará a cabo el casamiento civil de la señorita María de las Mercedes Visino Tejeiro y el ingeniero Miguel Angel Centeno Reig. Serán testigos los doctores Rodolfo Visino y Hugo Daniel Seijas. La boda quedará consagrada pasado mañana, a las 21.15, en la basílica de San Francisco.

—El padre Isidro Bruni bendecirá el matrimonio de la señorita Alicia Beatriz Rodríguez Corte y el señor Alfredo Julio Vezzini Muñoz, el 6 de diciembre, a las 21.45, en la basílica de San Francisco, ceremonia de la que serán padrinos los señores Severino Rodríguez y su señora Lidia Corte y Alfredo Gilberto Vezzini y su señora Julia Alicia Muñoz. El día anterior testificarán el acto civil, el ingeniero Federico Julio Rodríguez y el subteniente Enrique Eneas Neirotti.

RIO CUARTO, 26. — En la intimidad se celebrará el casamiento de la señorita María del Carmen Cocorda Zardain y el Sr. Luis Eduardo oGnzález Gallego pasado mañana, a las 21, en la iglesia de Nuestra Señora de la Merced. Actuarán como padrinos por la novia, el señor Carlos Cocorda y su señora María del Carmen Zardain, y por el novio, el doctor Luis González Raffo y su señora Susana Gallego Lynch, y como testigos, el señor Rodolfo Barrón y su señora Elena Ricco. El mismo día, a las 12, oficiarán de testigos en el acto civil, la señorita Mónica López y el señor Luis Felipe González Gallego.

Bodas de oro

El señor José Nieto Riesco y su señora Graciela Alvarez Correa, matrimonio mendocino radicado en Córdoba, celebraron sus bodas de oro. Con tal motivo fueron agasajados por familiares y amistades.

Reuniones

Un acontecimiento familiar del doctor José María Sayavedra y de su señora María Cecilia Arroyo Silveti, congregó en una comida a un grupo de sus amistades.

—La señora Albertina González de Horta, que festejó una fecha íntima recibió el saludo de sus relaciones.

Demostraciones

Para despedir de la vida de solteros a la señorita Virginia Elena Caroglio y al señor Martín Angel Jácome, las señoras Josefina Caroglio de Sosa, Sofía Caroglio de Cantú y Josefina Caroglio de Cerutti les ofrecen hoy una comida, en el Club de Gimnasia y Esgrima.

—En la residencia de la señora Elsa Poletto de Abaca, un grupo de amigas de la señorita María Inés Di Bari, que en breve contraerá matrimonio, le dará hoy un té sorpresa.

—En la víspera del casamiento de la señorita María Laura Abrego Butti y el señor Ricardo Sanfilippo Vázquez, los señores Roberto García y su señora Gladys Masi, Carlos Hudson y su señora Susana Masi, Juan Carlos Raiti y su señora Magdalena Masi y Osvaldo Montalto y su señora Adriana Masi, les sirvieron una comida en la residencia de estos últimos.

—La señora Mariana Pfritzner de Quiroga reunirá hoy en un té sorpresa, a las amigas de la señorita Rosaura Fernández Balzán, con el objeto de festejarle su próximo casamiento.

Rotary Club

La Rueda Interna del Rotary Club Mendoza Sur hoy, a las 18.30, en la casa de la señora Dorotea Alonso de Mangione (O'Higgins 675, Godoy Cruz, se reunirá en un cóctel, que reemplaza a su acostumbrado té mensual. En el transcurso de esta reunión, que cerrará las actividades del año en curso, se leerá una información sobre origen y cuidado de las perlas, proporcionada por la señora Perla de Compasto.

Misas impetratorias

El padre Juan Luis Moyano Llerena oficiará una misa hoy, a las 18.30, en la capilla del Colegio María Inmaculada, para pedir por la felicidad de la señorita María Elina Videla Gutiérrez y del señor Alejandro Francisco Ardevol. El oficio es a pedido de las señoras Carmen Alvarez de Alurralde, Martha Gutiérrez Alvarez de Villanueva y la señorita Delfina Gutiérrez Alvarez.

—Hoy, a las 20, en la parroquia de Nuestra Señora de los Dolores, las señoras Juana Coll de Valeros y María Coll de Casanovas harán oficiar una misa para impetrar por la felicidad de la señorita Ana María Olivencia Coll y del señor Carlos Lacourt.

—En la parroquia del Inmaculado Corazón de María se rezará una misa hoy, a las 19, para rogar por la felicidad de la señorita María Toledo y del señor Augusto Teurlay (h), ofrecida por las señoritas Luisa Salinas y Diana Fuenzalida.

Viajeros

A Buenos Aires el teniente de navío Eduardo Balbi Correa, su señora Susana Olmedo Fader y sus hijos.

—A Francia la señorita Celia Alegret.

Enfermos

Es satisfactorio el estado de la señora Alicia Duo de Galli y el de su hijo Marcelo Italo.

—Se encuentra mejor la señorita Betsabé Narbona.

Misas y funerales

Se oficiarán misas:

Hoy, a las 20, en la capilla privada de la Compañía de Jesús, por el alma del señor Luis Germán César Quiroga Rosales.

—Hoy, a las 20, en la iglesia de la Compañía de Jesús, por las almas de la señora Luvina Villanueva de Evans y de la señorita Georgina Evans Villanueva.

—Hoy, a las 20.30, en la capilla del Colegio María Auxiliadora, por el alma de la señora Lola García de Lemos.

—Hoy, a las 19.30, en la capilla del Colegio María Auxiliadora, por el alma del señor Manuel Moreno, en el primer aniversario de su fallecimiento.

Una conferencia con audiovisual sobre Ducmelic

En la sala Goya del Instituto Cuyano de Cultura Hispánica se ofrecerá hoy, a partir re las 19.30, una conferencia con audiovisual sobre la obra de Zdravko Ducmelic, que será pronunciada por el propio pintor.

A través de diapositivas será exhibida una numerosa serie de obras de Ducmelic, quien explicará las técnicas empleadas para su realización. Además, se acompañará con música seleccionada también por el artista. El público tendrá libre acceso.

El acto cuenta con los auspicios del Consulado de España en Mendoza.

Sigue "Aventuras en la nieve" en el cine Cinema

En tercera semana continúa en carteleras en el cine Cinema la película "Aventuras en la nieve", producción del sello Walt Disney, dirigida por Norman Tokar, cuyo argumento narra la historia de una familia que hereda un viejo hotel ubicado en una zona nevada y se empeña en trasformarlo en atractivo sitio turístico.

Rodado en tecnicolor, el film tiene como figuras principales a Dean Jones, Nancy Olson Harry Morgan y Kennan Wynn.

Cambio de programa para el concierto de la sinfónica

Según anunció la Escuela de Música "Julio Perceval" dependiente de la Universidad Nacional de Cuyo, por razones de fuerza mayor el concierto sinfónico de homenaje a Maurice Ravel anunciado para hoy debió ser postergado para fecha próxima.

La Orquesta Sinfónica se presentará, no obstante, bajo la dirección del maestro Armando Krieger y con la actuación, en calidad de solista, de Atilio Cascone, en clarinete.

El concierto comenzará a las 21.30 y el programa a ofrecerse está integrado por las siguientes composiciones: Obertura "Fidelio" de Beethoven; "Adagio para clarinete y cuerdas" de Wagner, obra que se ofrece en carácter de primera actuación; "Concertino para clarinete y orquesta, opus 26" de Weber, para finalizar con tres obras de Johann Strauss (h), "Vino, mujeres y canto", "Cuentos de los bosques de Viena" y Obertura de "El Murciélago".

"El perseguidor implacable" sigue en cartelera

En la sala del cine Roxy entró en segunda semana de exhibición la película "El perseguidor implacable", con Jean - Paul Belmondo como protagonista.

Henri Verneuil ("El clan siciliano") dirigió este film en el que actúa, además de Belmondo, Charles Denner, Adalberto María Merli y Lea Massari.

Belmondo representa a un policía que pone todo su empeño en apresar a un aberrado sexual que ha cometido una serie de crímenes en pleno París.

"Terremoto" ha entrado en su 11a. semana

En el cine Center comenzó a exhibirse en 11ª semana, la película "Terremoto", en technicolor y panavisión, del sello Universal, que tiene en los roles estelares a Charlton Heston, Ava Gardner, George Kennedy y Lorne Greene.

La dirección y la producción corrieron a cargo de Mark Robson y el guión pertenece a George Fox y Mario Puzo.

Su argumento gira en torno a un conflicto familiar en el que viene a intervenir la destrucción de un dique que protege a Hollywood a causa de un violento movimiento de tierra.

Claudio Brook y Rita Macedo

"El castillo de la pureza" en el Lavalle

El cine Lavalle presentó ayer, en calidad de estreno, la película "El castillo de la pureza", considerado por la Academia de Artes y Ciencias Cinematográficas de Hollywood como uno de los mejores films de 1974 y que obtuvo en México el "Ariel de oro" como "la mejor película del año".

El film fue rodado bajo la dirección de Arturo Ripstein. Este y José Emilio Pacheco son los autores del argumento y del guión cinematográfico. La trama argumental tiene a la base un hecho realmente ocurrido en México hace algunos años. Manuel Fontanals, a cargo de la escenografía, ha creado una atmósfera opresiva y angustiante, como reflejo del estado anímico de los personajes.

En "El castillo de la pureza" actúan Claudio Brook, Rita Macedo, Arturo Beristain, Diana Bracho y Gladys Bermejo.

Realización de Flavio Mogherini darán en breve

Francoise Fabián ("Mi noche con Maud") y Giovanna Ralli estelarizan el numeroso reparto de una comedia italiana que Rizzoli Film presentará proximamente en nuestro medio. Se titula "Para amar.. Ofelia" y dirigió Flavio Mogherini.

Junto a las actrices mencionadas se desempeñan dos artistas muy conocidos por el público argentino: Alberto de Mendoza y George Rigaud; Rossana Di Lorenzo, Orchidea de Santis y muchos otros.

El libro pertenece a Giorgio Salvoni en colaboración con el director. La fotografía, en colores, es de Carlo Carlini y la música fue compuesta por Riz Ortolani.

El personaje central es un joven ejecutivo llamado Orlando, hombre de perfiles nítidos dentro de su esfera pero personalmente apocado y tímido. Lo protege excesivamente su madastra, lo que no arregla las cosas. El padre, fallecido hace años, sigue ejerciendo gran influencia sobre el joven.

En la vida de este conflictuado personaje aparece Ofelia, una muchacha resuelta y sumamente solicitada por los hombres. Orlando se mueve entonces entre diferentes sentimientos. Uno de ellos es el que lo impulsa hacia la revoltosa joven; el otro, menos evidente, es su atracción hacia la viuda de su padre.

Jubilaciones

Banco de la Nación. - Comunicó a los beneficiarios de las cajas de previsión de periodistas y gráficos, navegación, bancarios y seguros, trabajadores rurales y servicios domésticos, que pagará sus haberes hoy de 18 a 20.

Centro de Jubilados y Pensionados Ferroviarios de Mendoza F.C.G. S. M. — Puso en conocimiento de los afiliados que el sábado a las 17 se llevará a cabo en la sede de calle Paraná 350, la reunión semanal de socios.

Noticias de discos

Exitos de Bob Dylan

Nos informó CBS sobre el último larga duración de Bob Dylan. Se titula "Blood on the Tracks". Dijo la revista "Pelo" en oportunidad de la grabación: "Era como si Bob estuviera conjurando conciente- mente el ambiente de la década de los años 60 rodeado de las mismas caras familiares, intentando exorcizar los fantasmas de su juventud. Y como casi siempre, demostró su eminente capacidad".

Sentados en el estudio estaban también John Hammond, Phil Ramone (teclados), Eric Weisberg y Barry Komfeld (guitarras) y algunos otros.

En Estados Unidos se dieron ya a conocer los premios "Rock Music Award 1975" y el disco de Dylan fue seleccionado unánimemente como el "Mejor LP" en la interpretación de su creador.

El "Mejor LP de "Tythm y Blues" correspondió a "That's the Way of the World", por Eart, Wind y Fire, el "Mejor Simple" del mismo género fue para "Lady Marmalade", por Labelle y el premio por su "labor humanitaria" correspondió a la clásica Joan Baez.

Roberto Carlos, por su parte, fue designado como el "mejor cantante del año" por la revista neoyorquina "Record World", al hacer la selección de valores del presente año.

Concurso "Shankar" de arte para niños

Informó la Subsecretaría de Acción Social de la Municipalidad de la Capital que la Dirección de Cultura ha recibido de la embajada de la India en la Argentina copia del reglamento del concurso internacional "Shankar", de arte infantil 1975, a realizarse en Nueva Delhi.

El límite de edad es de 16 años. Las obras por presentar deben ser originales, hechas por el participante sin ninguna clase de ayuda y realizadas en este año. Cada trabajo deberá ir acompañado de un certificado firmado por el padre, madre tutor, encargado o maestro, en el que consten los datos. Los dibujos y/o pinturas se enviarán sin marco y deberán tener como medida mínima 30 por 40 centímetros. Se podrán presentar hasta 6, y el tema es libre.

El envío debe efectuarse a 'Shankar's International Children's Competition", Nerhu House —4 Bahadur Shah Zafar Marg— New Delhi 110001 India. Al dorso de los trabajos se harán constar en letra imprenta y en inglés, los siguientes datos: nombre y apellido completos, dirección completa, fecha de nacimiento, nacionalidad, sexo y tema-título de la obra presentada. Se debe adjuntar al cupón un cheque o giro de 4.50 dólares ó 1.90 libras o equivalente.

OFERTAS DE FRIGORIFICO DON PEDRO S.R.L.

FIAMBRE SURTIDO El Kg. ..... $ 38.-
QUESO CUARTIROLO El Kg. ..... $ 29.-
MANTECA PASTEURIZADA El Kg. ..... $ 59.-
DULCE DE BATATA El Kg. ..... $ 29.-

Sábado abierto todo el día

VENTAS POR MAYOR Y MENOR.
SALTA 1384-Tel. 259376 - Mza

LUMINOSAS FORMAS BRINDAN PERMANENTE BELLEZA AMBIENTAL.
iluminaciones ALADINO
fábrica de artefactos para iluminación
PASAJE SACCHI 31 TEL. 245503. MENDOZA

PENSO EN:
¿Agasajos, Despedidas, Casamientos?
CONSULTE A:
BANQUETES "ALPOMAR"
de Alejandro Mora. Presupuestos a todo alcance, sin compromiso previo. RENATO SANZIN 1299. TELEFONO 221672. GODOY CRUZ.
TAMBIEN ALQUILER DE SERVICIOS PARA ACONTECIMIENTOS

EN Chanel MAÑANA DIA DE GRAN FESTEJO Y GRANDES REBAJAS
NOVIEMBRE 28 DIA DE LA CLIENTA DE Chanel

La Bodega del 900
HOY CENA
RESERVAS a los Tels. 262773 - 262775
Av. de ACCESO y URQUIZA VILLA NUEVA

Bailando llega la fama... y el amor
Una deliciosa comedia musical que su corazón agradecerá!
HOY Premier CONT. DE 14 A 24

INA BAUER - TONI SAILER
HEINZ ECKARDT
Bailando llega el amor
No se pierda el espectáculo más fascinante!
TECHNICOLOR
APTA PARA TODO PUBLICO
CENTRO FILM

¡¡JUVENTUD!!
VOX DEI
Llega a Mendoza!!
DOS UNICOS RECITALES
VIERNES 28 - 21 y 23 HORAS
Cine CONDOR
ENTRADAS NUMERADAS EN VENTA

Hurlingham
la bien pensada elección del placer.

de ATKINSONS

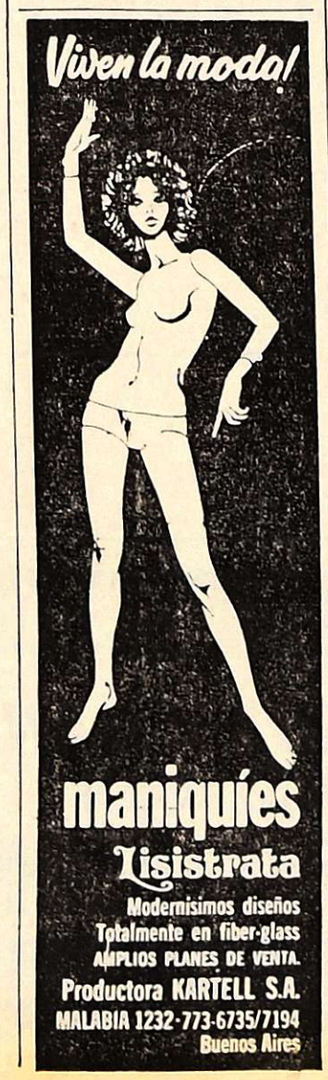

maniquíes Lisistrata
Modernísimos diseños
Totalmente en fiber-glass
AMPLIOS PLANES DE VENTA.
Productora KARTELL S.A.
MALABIA 1232-773-6735/7194
Buenos Aires

Con spiedo giratorio.
COCINA CORALLINE
ARTHUR MARTIN
LE DA MAS PORQUE TIENE DE TODO.
Horno autolimpiante, con minutero y termostato, visor super panorámico, encendido automático...
EXCLUSIVAMENTE EN SUS AGENTES

CINES Y TEATROS

CENTRO

AVENIDA - Hoy: 14.30 a 24 hs.: "OPERACION TRUENO" "LA MUERTE SIGUE SUS PASOS".

AMERICA - Hoy de 13.50 a 24 hs. "LAS SORPRESAS" y "LA TREGUA".

CENTER - Hoy de 14 a 24 hs "TERREMOTO" y "DIBUJOS"

CITY - Hoy: 14.30 a 24 hs.: "LA AMANTE QUE VOLVIO", "HAGAMOS EL AMOR". Prohibido menores 18 años.

CINEMA - Hoy de 14 a 24 hs. "AVENTURAS EN LA NIEVE" y "ME PRESTA EL AUTO PAPA, CORRE APPALOOSA, CORRE, DISNEYLANDIA Y LOS DIAS DE FIESTA".

LUXOR - Hoy de 14 a 24 hs. "DOS PISTOLAS Y UN COBARDE" y "SI QUIERES VIVIR DISPARA".

CONDOR - Hoy de 14 a 24 hs. "LIMPIA DE CUERPO Y ALMA" y "LA MUERTE SE LLAMA MUJER".

LAVALLE - Hoy de 14 a 24 hs. "CASTILLO DE LA PUREZA" y "MODISTO DE SEÑORAS".

OPERA - Hoy de 13.45 a 24 hs. "LOS CUATRO PICAROS LADRONES" y "LA AVENTURA DEL POSEIDON".

PREMIER - Hoy de 14 a 24 hs. "BAILANDO LLEGA EL AMOR y "NUESTRO AGENTE EN CASABLANCA".

GRAN REX - Hoy: 14.30 a 24 hs.: "ESTA ESPECIE DE AMOR", "LA CALIFA". Programa prohibido menores 18 años.

ROXY - Hoy, de 13.30 a 24 hs.: "EL PERSEGUIDOR IMPLACABLE" y "EL VENGADOR ANONIMO".

SELECTRO - Hoy 21 hs. Dibujos animados en colores y "MI BELLA DAMA".

GRAN AUTOCINE MENDOZA - Hoy 21.30 hs. "Yo no se nada pero lo diré todo" y "El coloso en llamas".

EL CERRO - Cine Auto El Challao - Hoy a las 21.30 hs. "Los guapos" y "Romance en la cama".

AUTOCINE BROADWAY - Hoy 21.30 hs. "Mayerling" y Dibujos.

GODOY CRUZ

PLAZA - Hoy 21.30 hs. "La Difunta Correa" y "La super super aventura".

SPORTSMAN - Hoy a las 21.30 hs. "Un árbol de hojas rosas" y "La otra cara del padrino".

GUAYMALLEN

VICTORIA - Hoy 21.30 hs. "La revancha de Sandokán" y "Con furia en la sangre".

MAIPU

ARGENTINO - Hoy a las 21.30 hs. "Helga intimidades de una joven mujer" y "Proceso a la monja de Monza".

IMPERIAL - Hoy 21.30 hs. "Operación dragón" y "Defendiendo al ciudadano".

PALMIRA

COLON - Hoy a las 21.30 hs. "La orgía", "Con la tentación en la piel" y "El amante".

SAN MARTIN

CERVANTES - Hoy a las 21.30 hs. "Jugernant" y "Asesino por karate".

MAYO - Hoy 21.30 hs. "Una fuga a toda vela" y "Me siguen llamando Trinity".

MONUMENTAL - Hoy 21.15 hs. "La Raulito" y "Quebracho".

RIVADAVIA

DUCAL - Hoy 21.30 hs. "Cuando es preciso ser hombre" y "A la muchacha le gustaba tocar la trompeta".

LA CONSULTA

REAL - Hoy 21.30 hs. "Los chiflados dan el golpe" y "Yo tengo fe".

SAN RAFAEL

IDEAL - Hoy de 14 a 24 horas. "Funny Lady" y "El archivo de Odessa".

GENERAL ALVEAR

SURCOPEA - Hoy 21.15 hs. "Réquiem para un homicida" y "Tratamiento diabólico".

San Juan

Especificaron denuncias en el juicio político a Camus

SAN JUAN. — Se realizó ayer la sesión extraordinaria de la Cámara de Representantes, convocada por pedido del sector bloquista, para tratar un proyecto de resolución por el cual se iniciaría juicio político al gobernador de la provincia.

El cuerpo se reunió ante una marcada expectativa con la presidencia del doctor Francisco Aguilar y la totalidad de los legisladores.

Inicialmente, el diputado Gioja (Frejuli) formuló una cuestión de privilegio. Sostuvo que la iniciativa llevada a la sesión extraordinaria, "que la mayoría no desea reunir", tenía un enfoque equivocado, pues la Constitución exige el requisito previo de una denuncia concreta contra el gobernador, formulada por cualquier diputado o por cualquier habitante de la provincia, con lo cual se ponía en marcha el mecanismo de juicio político".

"Al no cumplirse ese requisito —dijo Gioja— y al presentarse, en cambio, un proyecto de resolución, se incurre en una incongruencia, pues, de ser aprobado, se violaría la Constitución en su texto expreso, y la Cámara se constituiría en denunciante y a la vez en juzgadora de los actos del Poder Ejecutivo. Con esto se crearía un conflicto de poderes de imprevisibles consecuencias".

"Los autores del proyecto, expresó el diputado de la mayoría, han olvidado que en materia de juicio político, el Poder Legislativo no actúa como tal poder, sino como tribunal de acusación una parte, y como tribunal de sentencia la otra parte. El Poder Legislativo no tiene facultades para fallar como tal en materia de juicio político y por eso tampoco las puede tener como tal para promover acusación o denuncia, facultad ésta que sí la tiene cualquiera de sus miembros, según el artículo 123º de la Constitución de la Provincia".

Por su parte, los señores Díaz Lecam y Pérez Olivera (bloquistas), adujeron que al no haberse reglamentado la disposición constitucional, se había adoptado el proyecto de resolución. Se mencionó que en dicho proyecto está implícita la denuncia. Luego se mencionaron los antecedentes de la institución del juicio político advirtiendo que beneficiaría a la provincia. El diputado Gioja reiteró que su bloque no se oponía a ninguna investigación y que había recibido un pedido expreso del gobernador de la provincia para que se diera curso a la pretención del bloquismo, que debía encuadrarse, agregó, en los términos constitucionales.

Luego de un cuarto intermedio y de un nuevo cambio de ideas, el sector bloquista retiró el proyecto inicial y concretó la denuncia que exige la ley con la firma de diez legisladores.

Las denuncias

Las denuncias se refieren a 19 asuntos, entre ellos, los siguientes: "Violaciones a la Constitución, por haberse designado Tesorero General de la Provincia sin acuerdo de la Cámara; designaciones sin llamado a concurso; falta de publicación del estado de la Tesorería General; falta de envío, dentro de los términos legales, de proyecto de presupuesto; realización de inversiones distintas a las señaladas por la ley; subsidios a las municipalidades sin el acuerdo de la Cámara de Representantes; creación de nuevos empleos con el subterfugio de contratos, al margen de la Cámara; violación del régimen municipal por la intervención a comunas sin convocatoria posterior a elecciones; permitir que el jefe de Policía actúe abiertamente en actividades políticas al servicio del oficalismo; nepotismo en el manejo de la cosa pública", etc. Otros cargos se refieren a "abandono de las funciones por el gobernador para dedicarse a actividades políticas; deterioro de las expectativas populares al no darse cumplimiento al anuncio de importantes obras; ausencia de la conducción económica en el problema vitivinícola; carencia de una política de promoción agrícola y de diversificación productiva; carencia de los elementos requeridos por el servicio hospitalario; no realización de nuevas obras de infraestructura".

Las denuncias pasaron automáticamente a la sala acusadora de la Cámara de Representantes. Esta se compone de 15 miembros y requiere dos tercios para la iniciación del juicio político. El justicialismo cuenta con nueve miembros en el organismo.

La sala debe expedirse dentro del término de 40 días.

Incorporarán tierras de Jáchal a la producción

SAN JUAN. — Se formalizó un crédito para la formación de una colonia en Jáchal.

El Poder Ejecutivo ratificó por medio de un decreto el convenio firmado en Buenos Aires el 12 del corriente, entre el gobernador de la provincia y el Consejo Agrario Nacional.

Establece el otorgamiento por el organismo citado de un crédito de 5.000.000 de pesos ley con destino a la compra directa de campos ubicados en la zona de Tucunuco para concretar un vasto plan de colonización agropecuaria-forestal, que permita incorporar plenamente al proceso productivo vastas extensiones de tierras hasta hoy deficientemente cultivadas.

La provincia adquirirá las tierras referidas, según se obliga, en el plazo de 180 días. La suma del crédito será reintegrada en cinco cuotas anuales iguales y consecutivas a partir del quinto año de la última remesa de fondos.

Comedores escolares

SAN JUAN. — Se realizó la ceremonia de clausura de los comedores escolares, mediante un acto que presidió la sebora Julia Valenzuela de Camus, esposa del gobernador, se cumplió en el local de la escuela "Rosario Vera Peñaloza". Usaron de la palabra el subsecretario de Desarrollo de la Comunidad señor Joaquín Lombardo y la directora de la escuela señora Modesta Sánchez de Quiroga.

A la situación nacional se refirió J. Antonio Allende

SAN JUAN. — El senador nacional y dirigente del Partido Popular Cristiano, doctor Juan Antonio Allende, formuló declaraciones en conferencia de prensa, referidas a la situación nacional.

Aludiendo al tema de una próxima disertación, sobre las respuestas que el país espera, dijo que "están referidas a las motivaciones definidas por el deseo masivo de los argentinos en 1973 y que están pendientes de respuestas integrales. Considero, entre ellas, la aplicación de la ley universitaria".

Respecto a la política económica, sostuvo que el equipo actual "procura contener la recesión que se manifestaba a través de un alto índice de desocupación, junto con una aguda inflación". "Considero que las medidas adoptadas en economía están dando resultados, pues ha sido posible contener la inflación en su tendencia catastrófica después del "shok de junio"; en el sector externo hay un desahogo a través de la refinaciación de la deuda y otras medidas que están permitiendo superar la situación heredada".

Consideró que el proyecto nacional que acaba de anunciarse es digno de asumirse. "Es —dijo— una feliz iniciativa que retoma la propuesta de Perón en 1974, que constituía la convergencia de diversos sectores hacia la perspectiva de un gran país".

Respondiendo a otras preguntas, estimó que no existe un vacío de poder" por lo menos en lo que se refiere al Poder Legislativo y al Senado".

"Lo que puede existir son dudas sobre la enfermedad de la presidente. Es un asunto mal planteado, pues la cuestión gira en torno a una persona. Si la presidente tiene buena salud, todos nos alegraremos y ella continuará; si no la tiene y no puede gobernar, no hay vacío de poder porque están previstos todos los mecanismos para su continuidad sin quiebra del sistema".

Estimó, en cuanto a la reconstitución del Frejuli, que el vicepresidente del justicialismo, doctor Robledo, es eficaz en aquel propósito, pues no sólo pone el acento en la vigencia del frente, sino también en la unidad nacional que fue la bandera de Perón. Sostuvo que el proyecto de juicio político a la presidente no tiene fuerza suficiente en sus causales, pero como senador debe esperar el pronunciamiento de diputados.

Opinó el doctor Allende "que la violencia argentina repite métodos que se han ensayado para el acceso al poder ni interpreta la vocación por la vía pacífica del pueblo, que ha sido clara en varios pronunciamientos".

presentes y destacó la importancia del tema por abordar.

Seminario sobre investigación educativa

SAN JUAN. — En la Facultad de Filosofía y Ciencias de la Educación se realizó la ceremonia inaugural del Seminario Experimental sobre Investigación Educativa, que organiza el Ministerio de Gobierno con la colaboración de la UNESCO y la Unidad de Planeamiento de la Educación.

La profesora Margarita Ferra de Bartol, directora del Instituto de Investigaciones en ciencias de la educación, tuvo a su cargo la presentación de los invitados y expertos de la UNESCO. Luego, el titular de Unidad de Planeamiento de la provincia, licenciado Juan Alamo, explicó la mecánica del seminario. La fundamentación del curso fue realizada por el experto de la UNESCO, doctor Donald Lemke. Finalmente, el subsecretario de Instrucción Pública, señor Manuel Osvaldo Alday, dio la bienvenida a los asistentes.

San Luis

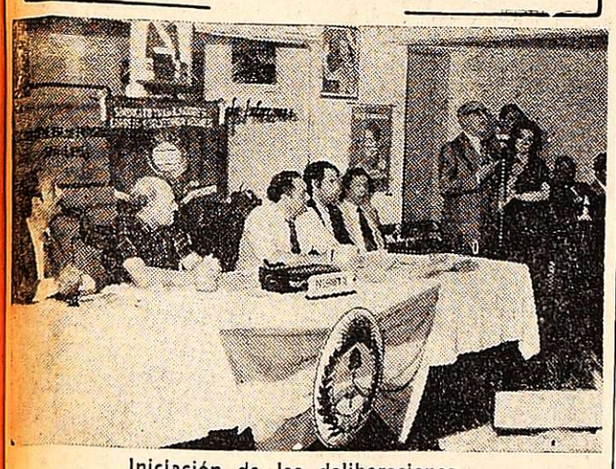

Iniciación de las deliberaciones.

Hubo reunión de los delegados de FOECYT

CONCARAN (San Luis). — Se realizo en esta localidad el Décimo Congreso de delegados provinciales de FOECYT. Asistió el gobernador, señor Elías Adre, acompañado del secretario general de la Gobernación, Gilberto Zavala; el subsecretario de Turismo, Alfredo E. Morel y el subsecretario de Promoción y Asistencia de la Comunidad, Francisco L. Torres. Además participaron diputados provinciales y la autoridad comunal.

Presidió las deliberaciones, el secretario general del sindicato, Bartolomé Albarracín. Se contó con la asistencia de delegados del interior de la provincia y los señores Pedro Russo, secretario de Acción Política del Movimiento Nacional de los Trabajadores Telepostales y Eduardo Barrionuevo, secretario de organización e interior de la Confederación Nacional.

El congreso dio comienzo con la palabra de Carmen Alejo Chavez, delegado de esta localidad. Puso de relieve la presencia del primer mandatario en un acto de esta naturaleza siendo esto prueba evidente de la union existente, en San Luis, entre trabajadores y gobierno, empenados todos en hacer realidad las palabras del general Peron cuando dijo que nadie se realiza en una comunidad que no se realiza". A continuación habló el interventor. Dio la bienvenida a los congresales. Le siguió en el uso de la palabra Pedro Russo. Dijo que "habia arribado a San Luis con el temor, inspirado por los informes periodisticos producidos en la Capital Federal, de encontrar a la gente matando en las calles". Agregó que "si en San Luis existe la subversión, pero la subversión de los hombres de trabajo, que luchan diariamente con las armas de la paz y el espiritu de hacer de esta provincia lo que ella merece ser: una provincia en desarrollo y progresista". Seguidamente dirigió palabras el señor Eduardo Barrionuevo. Por último habló el gobernador Adre. Puso de manifiesto su satisfaccion como gobernante al ser invitado a un congreso de trabajadores. Dijo que este es el mejor aval que se puede dar a un gobernante que permitir, las fuerzas organizadas del trabajo, su presencia en un acto de este tipo". En otro pasaje de su discurso se refirio a la subversión expresando su convicción de que "nuestro pueblo ama la paz y el trabajo no sabe de traiciones y permanecera siempre fiel, ratificando a través del tiempo su lealtad al general Perón representado en el gobierno de la compañera Isabel". También expreso Adre que "queremos cimentar el futuro de San Luis, no con metralleta y el asesinato alevoso sino con un himno de paz y trabajo". También se refirio el mandatario a la labor realizada por el gremio telepostal.

Paro en protesta por la desaparición del titular de la U.P.C.N.

SAN LUIS. — Aún no ha sido localizado el paradero del secretario general de la Union Personal Civil de la Nación, Seccional San Luis, Milos Sustersic.

El gremio que lidera Sustersic, juntamente con ATE, ha dispuesto un paro general de actividades de los empleados de la administración pública provincial que se viene cumpliendo desde el lunes 24 del corriente por mejoras salariales.

En asamblea general realizada ayer se resolvió prorrogarla por 48 horas más, o sea, hasta el viernes inclusive, en señal de protesta por la desaparición de Milos Sustersic.

La Jefatura de Policía provincial, en colaboración con la delegación de la Federal, están arbitrando todos los medios para dar con el paradero del gremialista desaparecido o secuestrado.

La desaparición de Sustersic ha provocado preocupación en el gremio a que pertenece al igual que en el gobierno provincial y en las agrupaciones politicas que condenan este hecho.

Los gremios municipales y del Sistema Nacional Integrado de Salud, han dispuesto paros parciales en adhesión a Sustersic.

El Centro de Estudiantes Universitarios de la Universidad Nacional de San Luis condena los hechos de violencia y brindan su adhesión al desaparecido.

Educacionales

Bodas de Oro de Egresadas. - El sábado celebrarán los 50 años de egresadas las maestras de la Escuela Normal "Paula Domínguez de Bazán". Por ese motivo se efectuarán diversos actos en la sede del establecimiento educacional.

Tunuyán

Celebración de la biblioteca de Chilecito

SAN CARLOS. — La biblioteca "Mariano Moreno", de Chilecito, celebró otro aniversario de su fundación. Con ese motivo, su directora, la señora Amanda Vilches de Baselli organizó una muestra pictórica y un concurso literario para los alumnos de la escuela "9 de Julio", de este distrito.

Una edición especial de LOS ANDES de 1920, informó que la biblioteca fue fundada en 1919. En 1947 obtuvo personería jurídica y se constituyó además en unión vecinal, que realizó obras de interés público.

En adhesión a este aniversario, el profesor Francisco Aldecua entregó libros donados por algunas instituciones culturales y escritores.

Problema aluvional

TUNUYAN. — La Municipalidad de Tunuyán destacó a las autoridades del Departamento General de Irrigación "el haberse hecho eco en forma inmediata de la necesidad de construir un canal derivador aguas arriba de la hijuela Solanilla para evitar el problema aluvional en Tunuyán".

La obra de referencia, según se informó en fecha reciente, se iniciará en los próximos días; actualmente se trabaja en los estudios técnicos. Por el derivador se desviará el excedente de caudal que rebasa el cauce en el radio céntrico cada vez que llueve con cierta intensidad.

Valle de Uco

Quedó habilitada la red cloacal en el departamento

TUNUYAN. - La celebración del aniversario de creación del departamento, que se conmemoró recientemente, pocas veces resultó tan auspiciosa en materia de inauguración de obras públicas.

Es que autoridades de la Dirección de Obras y Servicios Sanitarios —DOSS— dejaron oficialmente habilitada la red cloacal y la planta de tratamiento de líquidos cloacales, una obra largamente reclamada por la comunidad local, cuya concreción demandó años de gestiones. Su puesta en marcha indudablemente aventará uno de los principales motivos que venía postergando la iniciación de un agresivo plan de construcciones de más de una planta. Hasta ahora, por su carencia, las construcciones no podían erigirse en más de una planta a raíz de que por tratarse de una zona de napa freática poco profunda, se tropezaba con problemas de orden sanitario.

Las autoridades, durante el corte de la cinta simbólica.

El corte de la cinta simbólica estuvo a cargo del director de Municipalidades, señor Dalmiro Rodríguez; el titular de la Dirección de Obras y Servicios Sanitarios, ingeniero Enrique Pascualich; la comisionada municipal señorita Olga Said y el titular de la Caja de Jubilaciones y Pensiones de la Provincia, señor Bienvenido Parisot.

La obra

La obra, si bien finalizó bastante después del plazo contractual, ya hacía bastante tiempo que se encontraba lista para ser habilitada. Sin embargo, inconvenientes de distinto orden demoraron su puesta en servicio. Su costo fue varias veces millonario. Abarca sólo un sector de esta ciudad cabecera, pero se cuenta con la promesa formal de las autoridades competentes de iniciar en un plazo más o menos breve la construcción de su segunda etapa con lo que la totalidad del casco urbano de la ciudad quedará servida.

Incluso recientemente se dispuso su extensión para servir las 123 viviendas del Barrio Jardín construido en la intersección de Pellegrini y Francisco Delegado. En virtud de que las colectoras fueron tendidas a lo largo de la Av. Pellegrini, con ese fin, los frentistas de esta arteria podrán efectuar las conexiones domiciliarias.

Las conexiones

La red que fue librada al servicio cuenta a la fecha con un reducido número de conexiones reglamentarias. Se sabe sin embargo que hay un número importante de conexiones llamadas "clandestinas" en virtud de que fueron hechas antes de que se contara con la respectiva autorización. Los propietarios de esas viviendas, a fin de regularizar la situación, deberán denunciarlas a los funcionarios de la DOSS que atienden lunes y jueves, en la comuna local. Sólo se les exigirá para ello la comprobación de que fueron realizadas en regla a fin de evitar problemas de orden técnico. En cuanto a las nuevas conexiones deberán ser realizadas por profesionales matriculados.

A fin de posibilitar que el mayor número de usuarios realicen las conexiones, las autoridades del organismo provincial nombrado no exigirán el pago inmediato de los derechos respectivos.

Semana de la fundación rotaria

TUNUYAN. — Con motivo de haberse celebrado la Semana de la Fundación Rotaria realizaron una reunión interclubes los Rotary Club de esta ciudad, La Consulta y Tupungato en las instalaciones del Club Social "El Retorno".

Asistió e gobernador del Distrito 486, Dr. Luis A. M. Vidal, el presidente del Comité de Fundación Rotaria, doctor Héctor Perinetti y el licenciado Alfredo Ramón Acosta, como presidente del foro.

Se habló en la ocasión de la Fundación Rotaria "un fideicomiso o sea un ente que debe cumplir un legado testamentario en este caso constituido por las contribuciones voluntarias de los distintos clubes, los rotarios y otras personas de cualquier parte del mundo. Su objetivo es promover la comprensión mundial y las relaciones amistosas entre los pueblos de diferentes naciones mediante actividades de índole educativa o caritativa. La renta que producen estas donaciones es volcada íntegramente al otorgamiento de becas por un monto superior a los 7 millones de dólares anuales. Se destacan entre ellas: las becas para graduados, para estudiantes universitarios, para entrenamiento técnico, para maestros de discapacitados y becas para intercambio de grupos de estudio".

El municipio pide la zona de El Manzano

TUNUYAN. — Informó la comisionada municipal, señorita María Said, que reanudará las gestiones del caso ante las autoridades competentes para que la zona de El Manzano Histórico sea derivada a la órbita municipal. Actualmente se encuentra dentro de la jurisdicción de la Dirección de Bosques y Parques Provinciales. De conseguirse la transferencia, acotó la señorita María Olga Said, "trataremos de volcar al lugar nuestro mayor esfuerzo en procura de aumentar el área de espacios verdes y zonas de cámping que permitan recibir y ofrecer mayores comodidades a los contingentes turísticos y paseantes que prefieren el lugar como sitio de descanso o de fin de semana.

Zona Este

San Martín

Entrega a la comuna de San Martín de un crédito otorgado por el Banco de Los Andes.

Crédito para agua potable

SAN MARTIN. — Se procedió a la entrega por parte del Banco de los Andes del crédito que será destinado a la compra de materiales que serán utilizados por la Municipalidad de San Martín en las obras de instalación del servicio de agua potable en el departamento.

En el acto estuvieron presentes las autoridades de la entidad crediticia representada por su presidente, Sagunto Sanz Surraco; el gerente comercial, Héctor Bruno; el gerente y el subgerente de la sucursal San Martín, Antonio Lambrese y Jorge Romero; el comisionado municipal, Antonio Spano; el secretario de Hacienda y Administración, Abelardo Jurado; el secretario de Obras Públicas, José Eduardo Frigerio, y el contador municipal, Arnoldo Aliana.

Con la suma asignada, la comuna podrá continuar con el plan de obras, en este caso red domiciliaria de agua potable, que hasta el momento viene desarrollándose eficazmente.

Políticas

Unión Cívica Radical. - **SAN MARTIN.** - El movimiento "Renovación y Cambio" de esta ciudad invitó a correligionarios y simpatizantes a la reunión que se efectuará en Palmira mañana, a las 22, en el domicilio del dirigente señor Simón Ocampo, Patricias Mendocinas 360.

La agrupación informó asimismo de la reunión que tendrá lugar en Chapanay mañana, a las 22, en el domicilio del señor Jacinto Dabul, ubicado en carril Chimbas, de esa localidad.

Gremiales

Delgeación Regional de CGT. - **SAN MARTIN.** — Mañana, a las 20, en el local de la CGT, 9 de Julio 547, de este departamento, tendrá lugar un plenario de delegados de gremios adheridos. En la oportunidad se tratará el siguiente orden del día: 1) Lectura y aprobación del acta anterior; 2) Correspondencia recibida y elevada; 3) Informe del secretario regional de la CGT y secretariado sobre los temas vivienda, padrones y actualización de gremios adheridos.

Clases de educación física en verano

SAN MARTIN. — Informó la Dirección de Cultura de la Municipalidad local, por intermedio del Departamento de Deportes, que a partir de enero próximo comenzarán las "II Actividades de Educación Física de Verano", para niños de 8 a 14 años.

Las clases, que estarán a cargo de profesores de la especialidad, se dedicarán a la enseñanza y práctica de gimnasia, vóleybol, básquetbol, natación y atletismo, con una duración de dos meses.

Las inscripciones se reciben en la sede comunal de lunes a viernes, de 8 a 12.

La Paz

Inspección del Tribunal de Cuentas

LA PAZ. — Funcionarios del Tribunal de Cuentas de la provincia realizaron una inspección contable en la comuna local, para verificar el funcionamiento de esta área administrativa municipal.

Los funcionarios, encabezados por un contador auditor, practicaron una inspección de libros y del movimiento contable verificado entre el 1º de enero último y el 30 de octubre, habiendo "constatado orden y exactitud en el manejo de la contabilidad y no habiéndose verificado ninguna anormalidad", según dice la Comuna.

El comisionado municipal, señor Carlos Navarro, señaló "su satisfacción por la forma en que es llevada esta tarea por el personal responsable de la misma y que en muchos años —dijo— no se había logrado un éxito de esta naturaleza e invita a contribuyentes que deseen corroborar los resultados de la inspección realizada pueden hacerlo en horario de oficina".

Santa Rosa

Ampliación de capacidad vinaria

SAN ROSA. — Ha ampliado su capacidad vinaria la Cooperativa Vitivinícola Alto Verde Limitada, que actúa en este distrito con la construcción de nuevas piletas.

Señalaron sus directivos visto el aumento de la producción de sus 86 socios, que poseen sus viñedos en este distrito, resolvieron la construcción de piletas aumentando la capacidad de la bodega en un 100%, con lo cual han logrado una capacidad actual para 80.000 hectolitros.

Ello les permitirá absorber con facilidad los 55.000 quintales de uvas que pueden aportar sus asociados

Junín

Demostraciones de injertos realizarán hoy

JUNIN. — El Club Juvenil Rural "Trébol Andino", de Phillips, de este departamento, con auspicios de la Agencia de Extensión Rural del INTA local, efectuará una demostración de "Injerto en T leñoso en vid" hoy, a las 16, en la finca Torti Hnos., carril Viejo Retamo y calle Sargento Cabral, en el mencionado distrito.

La clase estará a cargo de técnicos de la citada Agencia de Extensión Rural.

Reunión de cortadores de carnes

SAN MARTIN. - La Unión de Cortadores de Carne de la Zona Este informó que se efectuará hoy, a las 20, una reunión en el domicilio de Paso de los Andes 260, de esta ciudad.

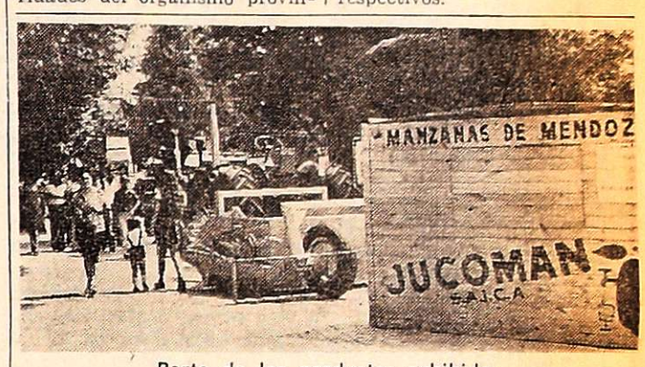

Parte de los productos exhibidos.

Realizan una muestra industrial y comercial

TUNUYAN. — La exposición industrial y comercial realizada en la plaza departamental con motivo de la conmemoración del 95º aniversario de Tunuyán registró a lo largo de toda su duración una gran concurrencia. Se emplazaron allí stands de la mayoría de las firmas comerciales de esta ciudad y de sus industrias.

La ocasion fue aprovechada por las autoridades de una planta industrializadora de manzana para la obtención de jugos concentrados. El líquido fue ofrecido para su degustación a los asistentes.

GUIA PROFESIONAL

MEDICOS

DOCTOR
JULIO TERCERO
No atenderá su consultorio hasta el 1º de diciembre, para realizar en la Capital Federal un curso de cardiología en el servicio del doctor Favaloro.
24|11|F|28727|30|11

Francisco M. Mulleady
DOCTOR
MEDICO CIRUJANO
Nerviosas - Digestivas - Respiratorias - Oseas. - Turnos limitados. - Olascoaga 1544 - Teléfono 255851.
23|11|C|303|7|12

Dr. MIGUEL ANGEL CHIRINO ZARATE
Clínica. Enfermedades de mujer Prevención cáncer Tratamiento especializado extranjero. - Rioja 1856 Tel. 250237
12|11|C|330 331|11 12

Dr. OSCAR E. CAMINOS
Clínica y Cirugía. Obesidad. Várices. Vejez. Enf. Venéreas. Impotencia. Mutuales. Sarmiento 777. Tel. 241768. De 11 a 13 y 17 a 21 horas. 9|1|F|Pte.

Dr. RODOLFO S. ESCOBAR
CLINICO - CIRUJANO
Ap. Digestivo. Várices y Herromoides. Paso de los Andes 520. Godoy Cruz. Mutuales c/turno. T. 225826
1|10|F|Pte.-A

Dr. ANGEL C. NAVARRO
Cirugía - Atiende lunes, miercoles y viernes de 17 a 20 hs. Reserve turno. Alpatacal 2755. Teléf. 214325. 1|11|F|Pte.|A

Dr. I. SCHERBOSKY
Clínica - Especialista en enfermedades bronco pulmonares. Asma Pedir turno. José F. Moreno 2760 Tel. 257402 y 258616.
5|10|F|96453|Pte.|A

Dr. LENTINI RUBEN J.
Adultos. Atiendo mutuales. Colón 277. Ciudad. Tels.: 244999 - 243517
27|11|F|31027|27|11

OBESIDAD

Dr. MARIO R. LEVIN
OBESIDAD
Director Centro Médico - Modelación Corporal Post Parto y Obesidad. Gimnasia modeladora. Masajes manuales y electrónicos. Baños a vapor individuales Parafina reductora. Bronceado Fisioterapia. - San Martín 1464, G. Cruz. T. 246897 Se Atienden todas las Mutuales.
31|8|F|87535|Pte |S

APARATO DIGESTIVO

Dr. OMAR MUSRI
Atiende Mendoza: Sanatorio Policlínico Guaymallén - Tel 218052. San Martín: Sanatorio Argentino, Rivadavia: Sanatorio Carrasco y Bertona.
6|2|F|62272|Pte.

Dr. NESTOR MATUSCHKA
Clínico. Aparato digestivo, hígado estómago, intestino, hemorroides Diariamente desde las 17. Turnos a los teléfonos 291752 y 248241. - Colón 185 - 4º Piso.
9|12|F|75176|Pte

GLANDULARES

Dr. BEVEGNI
De regreso, atiende nuevamente su consultorio. Boulogne Sur Mer 471, Mza. Turnos T. 246083 de 12.30 a 14 hs.
24|11|F|28890|Pte.

VIAS URINARIAS

Dr. ALBERTO PABLO CORICA
ESPECIALIZADO EN EE. UU.
Enfermedades vias urinarias, Adultos y niños. Colón 532 - Turnos Teléfonos 240835 y 252553.
29|1|F|29090|Pte

Dr. MANUEL BIANCHI
Riñón, vejiga, próstata y genitales. Esterilidad masculina. Turnos desde las 16 hora. Tel 256234. - Agustín Alvarez 250
4|6|F|66024|Pte

Dr. IGNACIO J. ROMEO
CIRUGIA VIAS URINARIAS
Cirugía general Diariamente desde 17 horas Pedir turno República de Siria 325 Teléfono 292230.
F|Pte

Dr. ALBERTO D. BEKERMAN
ESPECIALIZADO EN EE. UU.
Cirugía Riñón, Vejiga, Prostata, Genitales. Adultos, Niños, Esterilidad. - 9 de Julio 1189. 2º "15" Turnos: 231915 - 242753.
21|11|C|821|21|12

NUTRICION

Dr. ALBERTO SEVILLA
Médico director Institutos de Obesidad Asma y Alergia de Mendoza Córdoba Buenos Aires
Obesidad y celulitis deformante. Varices y hemorroides Trat. sin dolor. Departamentos especializados: Cardiología, Radiología, Cirugía plástica, Injerto de cabello (Dres. Edgardo Escobar - Prof. Tomás Hughes). Avda Colón 232. Tel 241440 - 290006. Atendemos nuevamente mutuales 27|7|F|58110|Pte

Dr. MINUCHIN
Obesidad, Diabetes. Delgadez, Gota, Arteriesclerosis, Aparato digestivo. Turnos. Roca 20, Las Heras. Tel. 254402. Amigorena 80, Ciudad. Tel 244777
3|12|F|Pte

VARICES

Dr. SPINETTA REGUERO
Varices - Trat. no operatorio por electro fulguración Cirugía Especial. España. Turnos Junín 213 Barrio Bombal Tel 244111
17|4|F|75664|Pte

Dres. ALBERTO SEVILLA EDGARDO ESCOBAR
Tratamientos várices y hemorroides sin operación al abandono de trabajo. Avda. Colón 232. Teléfonos 241440 - 290006
27|7|F|58111|Pte

PSIQUIATRAS

Dra. REINA Y. de KOTLIK
PSIQUIATRIA PSICOLOGIA
Patricias Mendocinas 1914 - Teléfono 216699. Mendoza.
10|8|F|81612|Pte.|A

GERIATRIA

Dr. ALEJANDRO CUSNIER
ENVEJECIMIENTO - VEJEZ
Arteriosclerosis - Revitalizacion
SAN LUIS 318 - TE. 256318
TURNOS
6|11|C|127|1|11|A

ESPECIALISTAS EN SEÑORAS

DOCTORA
MARTA GONZALEZ INESTA
Enfermedades mujer y la niña Embarazos Partos. Turnos. Catamarca 83 Dpto 36, 3º P Teléfono 291982 Part 226294
3|9|F|88099|30|11

Dr. GREGORIO ENRIQUE DE LA ROSA
Señoras. Partos. Cirugía. De 16 a 20 hs. diariamente Mutualidades. H. Yrigoyen 242. G. Cruz Mendoza. Tel. 291393.
4|10|F|52340|Pte.|A

Dres. H. BRANDI
Fertilidad Matrimonial. Menopausia - Cirugía Ginecológica - Partos. - San Lorenzo 222. Tel. 243236 San Martín 1408. Godoy Cruz. Tel. 221482 - Turnos.
18|9|F|92295|Pte.|A

GARGANTA, NARIZ Y OIDO

Dr. LUIS E. MONETTI
10-12 - 18-21 horas, 9 de Julio 1050. Tel 249323. Particular teléfono 246661
31|12|F|Pte

Prof. LUCIANO RODRIGUEZ ECHANDIA
Toda especialidad y dolores de cabeza. Catarros crónicos. Sinusitis. Trastornos de la voz. Diariamente G. Cruz 506. Tel 255901.
19|11|F|76272|Pte.-A

Dr. RAUL JOSE BONSANGUE
GARGANTA - NARIZ - OIDOS
Turnos teléfonos 258553 y 262530. 25 de Mayo 1413.
10|5|Pte.|A

ASMA Y ALERGIA

CLINICA DE ALERGIA
Dr. BOUERI
Dr. SALOMON BOUERI
Dr. ARNALDO BOERO
Dr. EDUARDO PEÑA
CORRIENTES 39 - Teléf. 251531
Pedir turno 2|9|F|87791|Pte.|A

Dr LUIS BROITMAN
ASMA - ALERGIA
Patricias Mendocinas 634. Planta baja. Local 9. Tel 249907. Se atienden mutuales. 4|6|F|65875|Pte.|A

ESPECIALISTAS DE LA PIEL

Dr. RODRIGUEZ SAA
CLINICA MEDICA
Dra. RODRIGUEZ SAA
PIEL - DEPILACION
Martínez de Rosas 2053 (entre Suipacha y Paraná) Teléf. 230063
24|2|F|77832|Pte.

Dr. ALBERTO J. GRINBERG
Enfermedades de la piel. Alergia dermatológica. Horario, lunes a viernes, 17 a 21 hs. Sarmiento 777, Mendoza
15|7|F|75872|Pte.

ALBERTO TORRES CORTIJO
Ex médico decario Univ. Madrid. Emilio Civit 43, 1er. Piso. Turnos de tarde al Tel 255760
21|1|F|Pte.|

CIRUGIA ESTETICA

Dr. J. SANANES
Jefe de servicio Sala I Hospital Emilio Civit Cirugía de nariz mamas, adiposidades, injertos quemados. Pedir turno P. B. Palacios 1260 (Ituzaingó) T. 257319-251391.
7|3|F|Pte D

Dr. ENRIQUE VELASCO
Cirugía estética, plastice reparadora, Lunes, miércoles y viernes, de 17 a 20 horas Rioja 1153. Tel. 244806.
1|12|F|58682|Pte.

Dr. HUGO SALOMON
Unicamente Cirugía estética funcional de nariz. Clínica Godoy Cruz, Godoy Cruz 333. Teléfonos 215951 y 215952 Mutuales.
10|1|F|Pte.|D.

OCULISTAS

Dr. ZALDIVAR
Dra. MISTELI
Nueva dirección: Av. Emilio Civit 685 Ciudad. Tels 257000 - 257100
14|1|F|Pte.

Dr. ALVAREZ NOQUE
SOLICITAR TURNO
Enfermedades y cirugía de ojos. Mitre 896 Tels.: 241443 - 241805.
4|6|F|Pte.|

Dr. M. MARCHEVSKY
OCULISTA
Consultas de 11 a 12.30 y de 16 a 20 hs. Rioja 1130. Tel. 247996
25|9|F|94036|Pte.

CLINICA DE OJOS
Atendido por
16 Médicos Oftalmólogos y 6 Auxiliares Tecnicos Universitarios
Consultorio extern de 8 a 21 hs. Guardias permanentes Cirugía e internación. Atención de particulares y Mutualidades Av España 88 Teléf 248856
18|3|F|42513|Pte

REUMATISMO

Dr. RICARDO BARCENILLA
Rivadavia 578 - Planta Baja - Dpto. 5 - Ciudad. - Turnos 17 a 20.30 hs. - Teléfonos 292020 - 221910.
27|2|F|Pte.

Dr. MANUEL MENA
Reumatólogo - Enfermedades de columna vertebral, brazos doloridos, ciática. Atiende de 15 a 20 hs. Buenos Aires 226 Lunes a sábados.
20|3|F|Pte |S

Dr. JULIO F. SANCHEZ
Doctor en medicina (Esp en Europa). Reumatología, ortopedia y traumatología. Rivadavia 141 Tel 291994.
2|11|F|23600|Pte.

(Más avisos en la pág. siguiente)

¡¡GRAN BATAHOLA!!

COCINAS:
- VOLCAN
- AURORA
- KENIA
- SIMPLEX
- ARTHUR
- MARTIN
- ESCORIAL

DESDE $5.450

casa silva

LAS HERAS 379

PECAS
DIVISION Camping
BS. AIRES 344 TEL 217830

COMPRA - VENTA Y PERMUTAS
Casas rodantes "Americana". Trailer carpa "Futuro". Acoplados. Pilotas "Veranco", 3 tamaños. Casas rodantes usadas diversos tipos y capacidades. Playa Estac. propia

RED PLASTICA ANTIGRANIZO
OFRECE
IND. PLASTICAS CHIVILCOY S.A.
Precios Convenientes - Entregas Inmediatas
Señor DELUCA
Tel. 22568 - Hotel Kalton - San Rafael y en Chivilcoy, Pcia. de Buenos Aires: Calle 100 Nº 26. T. 2732
27|11|F|31056|27|11

la pipa COMPRA ORO
$ 660,- OF.
TONSA LOC. A - 23
entr. por Catamarca
3|11|F|23926|28|11|A

Necesito Alquilar Camión Mensual
Sargento Cabral 353 - Godoy Cruz. Horario de 10 a 12 y de 17 a 21 horas.
27|11|C|299|27|11

COMPRO TERRENO PARA BARRIO
Superficie Mínima 10 Has.
Ubicado en radio 10 Km. de la ciudad. Dirigir oferta especificando precio, forma de pago y ubicación a Poste Restante Cooperativa Nº 25
27|11|F|29689|30|11|A

ALQUILO LOCAL COMERCIAL Av. ESPAÑA 1171
SUP. 70 m2. CON TELEFONO, EXIGIMOS BUENAS GARANTIAS
JORBA PROMOTORA INMOBILIARIA España 1248, 1º Piso, Of. 11 - Tel. 253595
27|11|F|29698|27|11

INGENIERO
COMPRA
Tablero profesional, c/caballete, tecnígrafo, lámpara y taburete giratorio. - TELEFONO 261014.
27|11|F|31025|27|11

TERCIADOS

Pino 3 mm., BBB, 1,60 x 1,60	$ 111,80
Pino 3 mm., BB, 1,60 x 1,60	$ 127,80
Pino 4 mm., BBB, 2,10 x 1,60	$ 150,07
Guayca 4 mm., BBB, 2,10 x 1,60	$ 119,66
Leurel 3 mm., BBB, 1,60 x 1,60	$ 82,44
Guatambú 3 mm., C, 2,10 x 1,60	$ 97,83
Guatambú 3 mm., BBB, 2,10 x 1,60	$ 110,64
Guatambú 4 mm., C, 2,10 x 1,60	$ 120,00
Guatambú 4 mm., BBB, 2,10 x 1,60	$ 136,27
Cedro 4 mm., BB, 2,10 x 1,60	$ 388,50

Gral. Paz 25, Of. 79, Mendoza - Teléfs. 253564 y 230193
27|11|C|358|29|11

ESTAÑO 33/40/50%
Vendo, primera calidad
$ 29.500 m/n. por kg.
MENCOR S.R.L.
Patricias Mendocinas 911 Mendoza
26|11|F|29567|27|11

ORO
COMPRO
MEJOR PRECIO
ABSOLUTA RESERVA
San Martín 1027 - Local 70 Galerías Plazza
27|11|F|29332|28|11

UNICO AVISO
CLUB ISRAELITA MACABI comunica inicia temporada de verano. Los empleados que trabajaron la temporada anterior, deberán presentarse en horario de oficina antes del 5-12-75.
27|11|F|29387|27|11

VENDEMOS PEQUEÑA INDUSTRIA
Elaboradora de productos químicos MUY RENTABLE, con vivienda.
ARAMBURO, STANZIOLA y Cía. Sarmiento 37 - Teléfono 231715
27|11|F|29676|27|11

GTX 73 - 74
COMPRO
GALERIA TONSA - L. A-4
Entrada por San Martín
27|11|C|225|27|11

TAXI-FLET CUYO
PARAGUAY 2920
TEL. 230128 - CIUDAD

FINCAS COMPRO URGENTE
Zona Mendoza o Maipú, Medrano, Agrelo, Luján, Montecaseros, Chapanay, parrales o frutales. Hasta 1.000.000.000 %. Basile. Bra. de los Andes 4169 - V. Nueva - 262356.
27|11|F|31019|27|11

CHALECITO en GODOY CRUZ
2 Dormitorios, Living Comedor, Estar, Cocina, Garaje, Dependencias de Servicio, Patio.
CONTADO Y FACILIDADES
CICCHITTI SAN MARTIN 65 — CIUDAD TELEFONO 292078
27|11|C|339|27|11

Compro Viñedos o Parrales
San Martín, Chapanay, Junín o alrededores. Dispongo fuerte contado, saldo corto plazo. — OPERACION INMEDIATA — CASA MUNELLO
Ofic.: SALTA 1242 - CDAD. TELEFONO 216702
27|11|F|29669|27|11

VENDO EQUIPO SEMI
60 Mts. D.P. 600, motor 137 H.P. Mod. 68. Permuto por finca en Tunuyán. - Alte. Brown 3162 - Bermejo - Teléfono 260836.
27|11|F|31024|27|11

Liquidamos por Cambio de Local
Guantes de cuero - Ropa para trabajo de verano - Calzados Funcional.
9 DE JULIO 1455 - SUBSUELO
27|11|C|319|28|11

PROPIEDADES
1) Tunuyán: 14 ½ Has. parral tintas. 2) Tunuyán: 154 Has. chacra, riego y surgente 10". 3) Capital: céntrico, departamento 3 d., 2º Piso. - CORDOBA 45.
27|11|C|279|27|11

Hoy Ugarteche
32 Has. en COLONIA CANO, 6 Has. de duraznos y 4 Has. de damascos, con riego CIMALCO. 22 Has. niveladas con chacra. Pozo electrificado y abundante derecho de desagüe, con represa de hormigón de 2.000.000 litros. Casa y galpón de material. Tractor con todos los implementos.
HOY VENDO DONDE NADIE VENDE
CICCHITTI: San Martín 65 - Ciudad - Teléfono 292078
27|11|C|339|27|11

Vende URBANA Inmobiliaria
Casa a estrenar en 5ª Sec., 3 dorm., 2 baños, finas terminaciones. Total $ 320 millones.
Casa a estrenar en Av. Acceso, 3 dorm., 2 baños, finos detalles de terminación. Total $ 320 millones.
Casa antisísmica 4 dorm., L-com., c-comedor, garaje. Total $ 170 millones.
Departamentos en 6ª Sec., a estrenar, con cochera propia. Distintos precios, todos de 3 dorm.
Departamento en San José, a estrenar, 2 dorm., L-com., c-com., patio y garaje. Total $ 130 millones.
Departamento frente plaza España, 3 dorm., y dependencias de servicio. Excelentes terminaciones.
Departamento en calle San Martín, 3 dorm., L-comedor amplio, comedor diario y dependencias completas, pisos de mármol y parquet.
Departamento en calle Colón, de 2 dorm., muy confortable.
Departamento Amaro (calle Sarmiento), 2 dorm. Total $ 140 millones. Financio.
Lotes en 6ª Sec., Chacras de Coria, San José y Dorrego, distintas medidas.
Tratar en: 9 DE JULIO 315 - BARRIO BOMBAL
27|11|C|338|27|11

REMATE JUDICIAL
El 10 de diciembre próximo a las 12. Palacio de Justicia, piso 3º (ala norte), 6º Juzgado Civil, Exp. 83029, se rematará una casa ubicada en calle Alvear 892 de Godoy Cruz, buen estado de conservación, 2 dormitorios, living, cocina, comedor, baño, garaje y un departamento interno. Horario de visita de 10 a 12 y de 14 a 20 hs. Martillero Juan Carlos Vila. - Colón 251 - Ciudad.
27|11|F|29700|27|11

GUIA PROFESIONAL

MEDICOS

HUESOS

DOCTORES LUQUE
Traumatología y Ortopedia EN MENDOZA: Las Heras 170, Dep 14, Tel. 251112 (miércoles y sábados 8 a 12) SAN MARTIN: Pirovano 270, Tel. 22747. Turnos: Tel 22747 - San Martín
28|10|F|29659|28|11

RADIOLOGIA

MAMOGRAFIAS
Exámenes radiográficos mamarios con Senograph. San Martín 677, Teléfonos 242199 - 248678.
18|11|C|878|17|12

Dres. RICARDO HORENSTEIN MARTHA G. de HORENSTEIN
Radiografía - Radioterapia. Colón 185, 8º piso - Tel 242747 - Particular: 245906
28|8|F|86771|Pte.|A

ODONTOLOGIA

VICTOR M. PICCIONE
Doctor en odontología. Cirugía de boca y huesos de la cara. Martes y jueves, Sanatorio Policlínico de Cuyo. Tel. 243000 Part. 255547.
1|2|F|Pte

VETERINARIOS

Dr. HUMBERTO ALTERIO
Atención a domicilio. Avicultura. T. E. 246928 - 290699.
25|11|C|703|27|11

PARTERAS

CELINA E. M. DE ARNEDO
PARTERA NACIONAL
Catamarca 585. Ciudad 1. 242388
Pedir turno. 29|F|99490|Pte

ESTHER C. DE SANANES
Partera nacional. Diariamente de 10 a 20 hs. Solicitar turno. Pedro B. Palacios 1260 (Ituzaingó) entre Catamarca y Lavalle. Teléfs 257319 y 251391. 7|4|F|Pte.|D

J. DELIA SANCHEZ GOMEZ
OBSTETRICA NACIONAL
Atiende de 15 a 17 horas, menos sábados. Rivadavia 634. Tel. 241019
6|12|F|Pte

LIDIA M. de CUARTAS
PARTERA
25 de Mayo 770. Mendoza. Teléfono 247223.
11|10|F|Pte

IRMA YAKEL de LEGUIZAMON
PARTERA
Av. San Martín 1269 - 3er. Piso. Dpto. "A" - Tel. 257536 - Mendoza.
F|Pte.|A

PEDICUROS

CASA SCHOLL
Pedicuros, Calzados, Plantillas, Medias y Vendas para Várices. Todo para el confort del pie. Pedir turno. Montevideo 27. Mendoza. Tel 246200.
17|3|F|Pte.|A

Avisos Clasificados

Compra y Venta de Propiedades

A MOLL Inmobiliaria compra casas, departamentos, lotes, etc. Operaciones inmediatas, garantidas. Gutiérrez 567. Tel. 214266. - 250524.
22|9|F|85420|Pte.

A PROPIETARIO compramos casa, departamento o lote. Godoy y Pelaia. Máxima seriedad Inmobiliaria. Gutiérrez 585. Teléfonos 258543 y 251597
20|7|F|78477|Pte.-S.

A/DUEÑO: Hoy urgente compramos casa, para familia chilena, Ciudad o alrededores. - Provivienda. T. 218277 - 255813 - 258054.
27|11|C|274|27|11

A PRECIO congelado hermosa casa en construcción a entregar Julio 76. Zona Benegas, frente Bgas. Calise. Amplísima recepción, 3 dorm. 3 baños color, cocina comedor, azulejos decorados, despensa, lavand., dep. servicio, churrasquera, patio, cochera p|2 autos. Total 212 mts. 2 cub. sobre 315 mts2. de sup. terreno. Contado $ 1.500.000. Saldo facilid. Acepto permuta a cta. saldo. Mengoni. Colón 432. Tel. 246295.
25|11|F|29125|27|11

A ESTRENAR casa vendemos 5ta. Sección, 1|comedor, 3 dormitorios, 2 baños, garaje, patio. Godoy y Pelaia. Gutiérrez 585. Tels. 258543 - 251597.
26|11|F|29244|28|11

A ESTRENAR, precioso chalet americano, barrio Santa Ana; living-comedor, 3 dormitorios con placard, baño, cocina con amoblamientos, cochera, jardín y amplio patio. Total $ 1.500.000. Acepto plan banco. Llaves: Cabildo 433. Barrio Santa Ana. Guaymallén.
26|11|F|29625|27|11

A $ 200.000.- T|$ 470.000. Departamento con terreno al frente, 10 x 20, libre p|edificar. Departamento tiene: 3 habitaciones, cocina, patio. Una cuadra Bandera de los Andes - Villa Nueva. Provivienda. Perú 1214.
27|11|C|274|27|11

A $ 750.000.- T|$ 1.500.00. Sobre Bandera de los Andes, B. Santa Ana, Villa Nueva, casa moderna, jardines, cochera, liv.-comedor, c|comedor, 2 dormitorios alfombrados y placares; d|servicio; despensa, patio. Provivienda - Perú 1214.
27|11|C|274|27|11

A $ 900.000. T|$ 1.800.000. B. San Ignacio, casa c|muchas ampliaciones: jardines, amplia sala estar c|estufa hogar, 1|comedor garaje, 4 dormitorios, 2 baños, d|servicio, despensa, cocina con artefactos, patio, t|servicios. Provivienda - Perú 1214.
27|11|C|274|27|11

A PROPIETARIO compro casa o departamento, urgente. Martillero. F. J. Sapunar. San Lorenzo 315. Teléfono 290457.
25|11|F|29141|27|11

A $ 900.000.- T|$ 1.900.000. lindo, amplio chalet 6ta., 1|comedor, 3 dormitorios, garaje, amplia c|comedor, dep. servicio, patio y fondo c|jardines, churrasquera, fondo c|habitación 9 x 3,50, con placard. Provivienda. Perú 1214.
27|11|C|274|27|11

A $ 250.000. T|$ 450.000. Amplio, lindo departamento c|teléfono; desocupado. Las Heras, 1|comedor, 3 dormitorios c|placard, cocina, patio embaldosado. Provivienda. Perú 1214.
27|11|C|274|27|11

A ESTRENAR chalet tres dormitorios, escritorio, dependencias, Oasis vende. Teléfono 291304.
27|11|C|14|27|11

A INVERSIONISTAS: Casa Barrio Sta. Ana c|dependa. ampliadas, 2 dormits. Total 800.000. Vendo o permuto por dpto. céntrico 2 dormits.; diferencia pago c| Plan Banco. Grillo. Tel. 291527 y 261026.
27|11|C|235|27|11

A PROPIETARIO: ¡Compro urgente! Casa grande o con departamento interno. Pago hasta m$n. 230.000.000. Señora de Martínez - Tel. 218312.
27|11|C|247|27|11

A DUEÑO compro casa: Ciudad, Godoy Cruz o San José. Dispongo $ 40.000.000 y convenir. Acosta. Martínez de Rosas 1780. Ciudad. Tel. 2183912.
27|11|C|247|27|11

A VENDEDOR ¡compro urgente! casa 5ta. ó 6ta. Sección, 2 ó 3 dormitorios, dependencia y fondo. Pago hasta $ 135.0000.000 m|n. ctdo. y total. Ofrecer teléfono 218310. Horario comercio.
27|11|C|247|27|11

A PROPIEDADES urgente compro casa lote o departamento operaciones rápidas. Cnel. Plaza 509. Ciudad.
27|11|C|318|27|11

A ESTRENAR moderna tres dormitorios, dependencias, servicio, etc. Llaves: Gómez - Mansilla. Chile 838. Mendoza. Tel. 290585.
27|11|F|31013|27|11

A TERMINAR vendo urgente y a precio único, linda casita en Godoy Cruz, 2 dormitorios. Mengoni. Colón 428. - 246295.
27|11|F|29681|27|11

A ESTRENAR barrio Trapiche, 3 dormitorios y dependencias. - Contado $ 1.000.000 y facilidades. T. 225842.
27|11|F|30360|28|11

A ESTRENAR Carrodilla, 3 dormitorios y dependencias. Contado $ 600.000 y facilidades. - T. 225842.
27|11|F|30352|28|11

A METROS S. Martín, G. Cruz, inmueble 1.100 metros. 500 cubiertos tinglados. Escritorio, baños, salón p|ventas, 2 oficinas. Antisísmico. Elcamiones. Contado y facilidades. "Arenas Propiedades". Colón 484.
27|11|F|31033|27|11

A METROS de S. Martín y V. Zapata. Amplio inmueble 750 mts. 15 frente. Salones, escritorio, cocina, baño, depósitos cubiertos, entradas p|vehículos. Zona privilegiada. Contado y facilidades. "Arenas Propiedades". Colón 484
27|11|F|31034|27|11

A PROPIETARIO compro urgente casa zona residencial o departamento céntrico. Gran contado total hasta $ 200.000.000. - T. 244790.
27|11|F|31036|29|11

"ANTISISMICAS" y departamentos 2 a 4 dormitorios, diversos precios. Compre, venda con "Benturino". Colón 659, T. 246927. (Mart. Lugones).
25|11|F|29031|29|11

ATENCION: urgente vendo casa, Barrio Santa Ana, 1|comedor, 3 dormitorios. Colón 293. Teléfono 249914.
25|11|C|826|28|11

ANTISISMICA 6ta. Sec liv. comedor, 3 dormitorios, c|comedor, baño, garaje y patio mediano. Vendo contado y un año. Total $ 140.000.000. F. J. Sapunar. San Lorenzo 315. Teléfono 290457.
25|11|F|29138|27|11

ANTISISMICA, 5ª Sección, vendemos, 1 planta: 1|comedor, 2 dormitorios, c|comedor, cochera, jardín. Plan Banco. Permuta. T|$ 140.000.000 m|n., facilidades. - Godoy & Pelaia. Gutiérrez 585, Teléfonos 258543 - 251597.
25|11|F|29226|27|11

ATENCION frente terminal de ómnibus con salida a 2 calles, casa vendemos construcción mixta, terreno 600 m2., 1|comedor, 3 dormitorios, 2 baños, entrada varios autos. T|$ 140.000.000 facilidades. Godoy y Pelaia. Gutiérrez 585. Tels. 258543 - 251597.
26|11|F|29247|27|11

ANTISISMICA Barrio Santa Ana, 4 dormitorios, cocina comedor, living comedor, 2 baños, patio grande, cochera, jardín. Godoy Cruz 1933. San José.
26|11|C|27|27|11

ANTISISMICA 2 dormitorios, dependencias, garaje. San José. Anticipo 40 millones. Total 80 millones. José Federico Moreno 1575.
26|11|F|29628|27|11

APURADO compro dpto. céntrico 2 dormits. para cliente. Pago contado con Plan Banco acordado. Grillo Tel. 291527 - 261026.
27|11|C|235|27|11

ACOMAR Propiedades: Vende casa a estrenar en Dorrego. Ideal plan Banco. Martínez de Rosas 1780. Ciudad.
27|11|C|247|27|11

ACOMAR Propiedades: Vende casa mixta en 5ta. Sección sobre Martín Zapata. Precio total c| facilidades m$n. 100.000.000. Martínez de Rosas 1780. Ciudad.
27|11|C|247|27|11

ANTISISMICA: 3 dormitorios, entrada vehículos, amplísimo patio, p|jardín, cuatro años de construida. Total $ 1.500.000, con facilidades. Mengoni. Av. España 1248 - 7º piso - Tel. 215259.
27|11|F|29679|27|11

ANTISISMICA céntrica, tres dormitorios, dependencias; desocupada, vendo. Recibo automotor. Salta 1743.
27|11|C|315|27|11

ANTISISMICA Barrio Bancario, 2 dormitorios y dependencias. - Contado $ 730.000 y facilidades. T. 225842.
27|11|F|30358|28|11

ANTISISMICA en Godoy Cruz, s|Colón, 2 dormitorios, estar, living, dependencias de servicio. Total $ 140.000.000 c|facilidades. San Martín 65. Cdad. T. 292078. Cicchitti.
27|11|C|340|27|11

ANTISISMICA soberbia e|Barrio Trapiche, a estrenar, ideal familia numerosa o dos familias, 6 dormitorios, dos living comedor, dos cocinas, etc., detalles gran categoría. Vende Inmobiliaria Francica, contado y|facilidades. Convenir: España 1057 3er. piso. Oficina 14, teléfono 249762. Mendoza.
27|11|C|353|28|11

BARRIO Bombal vendo departamento frontal 3 dormitorios. Desocupado. Salta 1743.
27|11|C|315|27|11

BARRIO Bombal vendo casa 3 dormitorios, dependencias, desocupada. Salta 1743.
27|11|C|315|27|11

BARRIO Trapiche, Larrea y Benegas, frente Panamericana, hay cartel, 3 dormitorios, dependencias. Semiterminada o terminada. 259797.
27|11|C|200|27|11

COMPRAMOS urgente finca, disponemos muy buen contado y corto plazo. 9 de Julio 1143, Cdad. Tel. 230122.
24|11|C|528|28|11

COMPRO casa urgente antisísmica; todos servicios; pavimento. Contado 50 %. Saldo corto plazo. Provivienda - Perú 1214. T. 218277 - 255813 - 258054.
27|11|C|274|27|11

CASA modesta vendo o permuto por automóvil precio a convenir 2 habitaciones comedor, cocina, baño y demás dependencias a pocas cuadras del sector capital. Totalmente de material. 70 metros cubiertos 200 metros de terreno para. Llaves: Chile 750. Teléfono 247734.
26|11|T|09327|27|11

CASA 3 habitaciones, dependencias sobre calle Rioja, todo servicio, $ 450.000 y facilidades. Teléfono 215085.
25|11|T|09271|27|11

COMPRAMOS: urgentísimo, terrenos. Pereyra. Reconquista 170. G. Cruz. Tel. 222269.
26|11|C|30331|28|11

COMPRO casa mínimo 2 dormits. con patio y|o jardín en 5ª o 6ª sección, La Puntilla, Benegas. Precio hasta 1.200.000. Grillo. Teléfs. 201527 - 261026.
27|11|C|235|27|11

CASA 5ª Sección, 2 plantas, 4 dormitorios, 3 baños, dependencias. V. A. de la Vega. Garibaldi 7. Piso 6º Of. 9. T. 290071.
27|11|C|239|28|11

CASA ideal para profesional o para clínicas o pequeño instituto, buena ubicación. Mengoni. Colón 428. - 246295.
27|11|F|29680|27|11

CONTADO, chalecito divino. G. Cruz, 223281.
27|11|C|327|27|11

CERCA terminal ómnibus casa buen estado, s|terreno 500 m2. Entrada al fondo. Galpón. Vendo: Gómez Mansilla, Chile 838. Mendoza. Tel 290585.
27|11|F|31005|27|11

CASA, departamento chico, compro; entrego auto y efectivo. Teléf. 245272.
27|11|C|305|27|11

COMPRO casa Las Heras. Entrego Dodge 1500 y lote Villa Nueva. 215254.
27|11|C|315|27|11

CASA, galpón 6ta. Sección, 500 metros, vendo. Salta 1743. Teléfono 215254.
27|11|C|315|27|11

COMPRAMOS fincas, parrales, viñedos y más terreno para satisfacer a mis favorecedores. Disponemos fuerte contado, saldo corto plazo. Casa Munello. Ofic.: Salta 1242, Teléf. 216702.
27|11|F|29672|28|11

CASA quinta en Corralitos, s|ruta asfalto, casa material, pozo surgente 6", 12 mil mts., c|chacra, ideal fin de semana, industria. - Contado y facilidades. - Negri Martillero. Libertad y Quintana. V. Nueva. T. 290712.
27|11|C|286|27|11

CASA p|depósito, vivienda, etc. Ituzaingó y Córdoba, Ciudad. T. $ 790.000 c|facilidades, desocupada. Llaves: Gómez Mansilla. Chile 838. T.|290585.
27|11|F|31016|27|11

CASA corte antiguo, sobre Almirante Brown-Bermejo, 3 habitaciones, demás dependencias, entrada vehículos (12,50 x 37 mts.), desocupada. Vende Inmobiliaria Francica, contado y facilidades. Convenir: España 1057, 3er. piso. Oficina 14, teléfono 249762. Mendoza.
27|11|C|353|28|11

CASA antigua, sobre Mitre al 600, San José, 449 m2. (17 m. frente) a|valor terreno, m$n 45.000.000. Vende Inmobiliaria Francica, contado y facilidades. Convenir: España 1057, 3er. piso. Oficina 14 teléfono 249762. Mendoza.
27|11|C|353|28|11

COMPRO casa 3 dormitorios, zona San José, V. Nueva, 4ª Sección. Basile. B. Andes 4169, V. Nueva, 262356.
27|11|F|31022|27|11

CHALECITO B. Bombal, 1|comedor, cocina comedor, 2 dormitorios, baño, garaje, patiecito, amplia terraza. Total $ 180.000. "Arenas Propiedades". Colón 484.
27|11|F|31035|27|11

CHACRAS DE CORIA, lote 670 m2| entrada por Viamonte. Vendo: Gómez Mansilla. Chile 838. Teléf. 290585.
27|11|F|31009|27|11

CHALET 6ª Sección, living, 3 dormitorios, placares, cocina, baño instalado, garaje, amplio fondo. Recien pintada, pesos 180.000.000, facilidades, tratar, Paso de los Andes 3080.
27|11|C|370|27|11

DPTO. a mts. Casa de Gobierno. m$n 26.000.000, total, doy facilidades. Basile. B. Andes 4169. V. Nueva, 262356.
27|11|F|31021|27|11

DEPARTAMENTO único, amplio piso, frontal, Av. Costanera, ciudad, desocupado, amplio 1|comedor, cocina, comedor diario, 2 dormitorios c|placares, d|servicio, patiecito. T|$ 1.200.000. Facilidades. Provivienda. Perú 1214.
24|11|C|389|27|11

DEPARTAMENTO antisísmico vendo, un dormitorio, patio, planta baja, una cuadra San Martín. Facilidades o permuto por casa. Jorba Inmobiliaria. España 1248. Of. 11 - T. 253595.
26|11|F|29537|27|11

DEPARTAMENTO nuevo en Barrio Los Ingenieros, Gutiérrez, entrego por casa amplia en Maipú, Gutiérrez o Godoy Cruz. Tratar Furiase. Carril Gómez Nº 494. Teléf. 972215.
27|11|F|29657|27|11

DEPARTAMENTO amplio y muy lindo, 6ta. seminuevo, pisos alfombrados, amplio 1|comedor, c|comedor c|artefactos, 3 dormitorios c|placard. T|$ 1.300.000. Facilidades. Provivienda. - Perú 1214.
27|11|C|274|27|11

DEPARTAMENTO Pasaje San Martín 3 ambientes con teléfono total $ 85 millones, facilidades. Teléfono 252019.
27|11|T|09372|28|11

DEPARTAMENTO como estrenar, Godoy Cruz y Pellegrini, San José, 2 dormitorios, cochera. - Ancor Inmobiliaria. Rioja 1356. 259797.
27|11|C|290|27|11

DEPARTAMENTO todos servicios, con, sin teléfono, vende: Funes. Teléfono 216988.
27|11|C|375|27|11

DEPARTAMENTO estrenar en G. Cruz, 50 mts. Administración Y.P.F., amplio living, 3 dormitorios, baño y antebaño, cocina y pequeño patio. Vendo. Rúffolo. Salta 792. G. Cruz. - T. 225571.
27|11|F|30347|27|11

DEPARTAMENTO céntrico frontal, 1|comedor, 2 dormitorios, baño, cocina, lavadero. Estrenar. Total $ 130.000.000. Facilidades. - "Arenas Propiedades". - Colón 484. T. 244790.
27|11|F|31038|27|11

DEPARTAMENTOS ocasión, 1 y 2 dormitorios, cerca Costanera y Uruguay. Contado desde $ 17 millones y facilidades. - San Martín 65. Cdad. T. 292078. - Cicchitti.
27|11|C|340|27|11

DEPARTAMENTOS frontales, céntricos, living-comedor, 2 dormitorios. Vende: Mandataria Inmobiliaria. Espejo 231. T. 259554.
27|11|F|31017|27|11

DEPARTAMENTO sobre Juan B. Justo, Ciudad, 2º piso, a 3 cuadras Parque, 3 dormitorios, living comedor, cocina, multibaño, lavandería cubierta, pequeño patio. Vende Inmobiliaria Francica o permuta por chalecito 3 dormitorios en 5ª Sección o Godoy Cruz, diferencia a convenir. Informes personalmente en España 1057 3er. piso. Of. 14. Mendoza.
27|11|C|353|28|11

EN VILLA NUEVA casa antisísmica seminueva, 3 dormitorios con placard, living comedor, baño instalado, cocina comedor, cochera, todos servicios. Contado 400.000, saldo 2 años. Jujuy 123. Ciudad.
27|11|T|9363|28|11

EN CIUDAD sobre calle Tucumán casa corte antiguo, buen estado, 3 dormitorios, living-comedor, baño instalado, cocina comedor, todo servicio, contado $ 250.000, saldo 30 meses. Gómez Lucero. Jujuy 123.
27|11|T|9343|28|11

ESQUINA en construcción, amplio salón, planta baja y vivienda planta alta, buena ubicación en Villa Nueva. Excelente inversión. Cuello, Urquiza 127. Ciudad. Teléfono 250726.
27|11|C|356|27|11

EN GODOY CRUZ, B|Bancario, antisísmica, 3 dormitorios, living comedor, garaje, 2 baños, jardín. Vendemos c|facilidades. Córdoba 154. Ciudad.
27|11|F|31039|27|11

EN SAN JOSE, antisísmica, 2 dormitorios, living comedor, garaje y dependencias. Vendemos c|facilidades. Córdoba 154. Ciudad.
27|11|F|31040|27|11

EN LAS HERAS, casa 2 dormitorios, living, cocina comedor, 2 baños y dependencias. Vendemos c|facilidades. Córdoba 154. Ciudad.
27|11|F|31041|27|11

EL MANZANO, 2 Has. sobre asfalto, llegando al monumento. - Total $ 7.000.000. Cicchitti. San Martín 65. Ciudad. T. 292078.
27|11|C|339|27|11

FINCA 3 ½ has. parral, 2 ½ viña, 70 % uvas tintas; 5 has. niveladas; casa, animal, herramientas, en Costa de Araujo. "Regalo", $ 755.000 con facilidades. Salta 2918. Mendoza.
27|11|C|260|27|11

FINCA en Corralitos 4 Has. chacra y parral, d|agua, bien ubicada. Total $ 800.000, contado y facilidades. Negri. Libertad y Quintana. V. Nueva. T. 290712.
27|11|C|286|27|11

FINCA 1 ha. chacra vendo, agua, luz, micro, semisurgente, recibo Citroneta. - Federico Moreno 2165.
27|11|T|09368|27|11

FINCA, compro, operación inmediata. Oferte hoy la suya. Cicchitti. T. 292078.
27|11|C|339|29|11

FINCAS... 28 hectáreas chacra e| Carrodilla, c|casa, tractor, implementos, derecho riego, 2 pozos, luz eléctrica. Otra 10 hectáreas parral, viña, chacra, casa antisísmica, galpón, pozo electrificado a 100 mts. nueva autopista. Vende Inmobiliaria Francica. Contado y financiación, acepto camión o casa Godoy Cruz. Convenir España 1057, 3er. Piso. Oficina 14. Teléfono 249762. Mendoza.
27|11|C|353|28|11

FINCA, p|forestación, s|ruta 40, Tunuyán. 83 Has. c|agua subterránea, a 30 mts., lindando Arroyo Guiñazú y río Tunuyán. T. $ 2.500.000. Vendo. Gómez Mansilla. Chile 838. Mendoza. T.|290585.
27|11|F|31015|27|11

"LOTES Y CASAS" compre en "Benturino", lotes y dptos. venda con "Benturino". Colón 659. - Tel. 246927. (Mart. Lugones).
25|11|F|29026|29|11

LOTES: 9 de Julio 2.000, 10 x 42, $ 110.000.000. Coronel Plaza próximo 25 de Mayo, 489 m. con 12 m. frente, $ 105.000.000. Granaderos 1721, esquina 7x15 $ 25.000.000. Facilidades. Alfredo Baccarelli. San Martín 1070, T. 291830.
26|11|C|110|27|11

LOTE, G. Cruz, cerca ciudad. 270 m2., esquina. Vendo c|$ 11 millones y 2 años. F. J. Sapunar. San Lorenzo 315. Tel. 290457.
25|11|F|29132|27|11

LOTE junto al Bº Comercio, Godoy Cruz, 12 de frente, 220 m2, $ 15.000.000 y s|un año. F. J. Sapunar. San Lorenzo 315. Teléfono 290457.
25|11|F|29135|27|11

LOTES vendemos: s|San Juan casi Morón, 364 m2.; otro: s|Coronel Plaza, casi 25 de Mayo, 498 m2. Precios oportunidad. Godoy & Pelaia. Gutiérrez 585. Teléfonos: 258543 - 251597.
25|11|F|29232|28|11

LOTE frente Giol con planos aprobados $ 70.000 y facilidades. Teléfono 215085.
26|11|T|09313|27|11

LOTE inmediata construcción, carpeta aprobada, pleno centro Las Heras, vendo o permuto por Falcon, Peugeot o Fiat rural, modelo 68 adelante. Garabetti. Teléf. 244782.
26|11|C|111|27|11

LOTE 10 x 20, esquina, loteo Cantú. Total $ 400.000. Facilidades. Provivienda - Perú 1214.
27|11|C|274|27|11

LOTE chico, interno 6ª Sección c| plano construcción. T|$ 100.000. Vendo: Gómez Mansilla. Chile 838. Mendoza. Tel. 290585.
27|11|F|31006|27|11

LOTE s|carril Urquiza, Villa Nueva, esquina ideal p|Estación Servicio. Vendo: Gómez Mansilla. Chile 838. Mendoza Tel. 290585.
27|11|F|31010|27|11

LOTES Vistalba s|Panamericana, varias medidas. Vendo: Gómez - Mansilla. Chile 838. Mendoza. Teléfono 290585.
27|11|F|31011|27|11

LOTE s|Acceso Norte, frente Base Aérea, 462, m2. (12x39) T|$ 150.000. Vendo: Gómez Mansilla. Chile 838. Mendoza.
27|11|F|31012|27|11

LOTE Trapiche s|J. V. González, 204 m2. vendo. Gómez Mansilla. Chile 838. Mendoza. Teléfono 290585.
27|11|F|31014|27|11

LUJAN 8 Has. viña y frutales en producción, casa, derecho agua. Precio y condiciones en Casa Munello. Salta 1242.
27|11|F|29670|27|11

LOTE: c|galpón p|depósito materiales $ 1.000; Chalets: 2 dorm. s|Beltrán, G. Cruz $ $ 140.000.000; galpón 300 m2. s|terminar, Las Heras $ 82.000.000. Canizo Puebla. Tel. 247949.
27|11|F|29666|27|11

LOTE, superficie 250 mts. en Rodeo de la Cruz, céntrico, a 50 mts. Carril Nacional, vendo o permuto, a particular por auto chico. Teléf. 245070.
27|11|F|29701|30|11

LINDA casa G. Cruz, 2 dormitorios y dependencias. Superficie total 312 m2. Contado $ 400.000 y facilidades. T. 225842.
27|11|F|30356|28|11

LOTE Barrio Trapiche, 250 m2., contado $ 130.000 y facilidades. T. 225842.
27|11|F|30354|28|11

LOTE 20 metros frente, total 400 m2. Cerca Terminal Omnibus. Todos servicios. No lo pierda. - Total $ 75.000.000, c|facilidades. San Martín 65. Cdad. T. 292078. Cicchitti.
27|11|C|340|27|11

LOTES en Benegas, calle Alem 450 m2.; otro calle 25 de Mayo, Godoy Cruz, 137 m2. Vende Inmobiliaria Francica. Contado y financiación. Recibiría coche Fiat 600 mod. 70|72. Convenir España 1057. 3er. Piso. Oficina 14. Mza.
27|11|C|353|28|11

LOTE urgente vendo, mts. Avda. Acceso, 220 mts., pavimento, luz mercurio. Basile B. Andes 4169. V. Nueva. 262356.
27|11|F|31023|27|11

LOTE s|Catamarca al lado de calle Salta, 327 m2. Aprovéchelo, Contado y facilidades. San Martín 65, Cdad. T. 292078. Cicchitti.
27|11|C|340|27|11

PARTICULAR compra departamento o casa centro 3 dormitorios. Teléfono 253639.
26|11|T|09317|27|11

PERMUTO casa interna en Pedro Molina, Guaymallén, por auto 73 ó 75, faltan terminaciones. Valor $ 27.000.000 m|n., a mts. de Río Negro y Alte. Brown. Espejo 172. Cdad. T. 231358 - 231553.
26|11|F|29572|27|11

RESIDENCIA en Carrodilla, 8.000 metros, 500 cubiertos. Recepción. Escritorio. Comedor diario. Cocina. 2 baños. Despensa. Garaje. 4 dormitorios. Departamento p| huéspedes. Galpón. Casa p|caseros. Total $ 560.000.000. "Arenas Propiedades", Colón 484. - T. 244790.
27|11|F|31037|27|11

RUSSELL, 7½ Has. viña, olivos y frutales, sobre asfalto. Otra en El Quince, 20 Has. niveladas, 2 pozos. Cicchitti. San Martín 65. Cdad. T. 292078.
27|11|C|339|27|11

TUNUYAN, Ciudad, casa material, permútase por casa Las Heras. San Miguel 1482.
27|11|C|375|27|11

TERRENO calle Colón esquina, 50 mts. frente. Vende particular, recibo casa, dpto. teléfono 249212.
27|11|C|363|27|11

VENDO casa y negocio muy completo, Bº Bancario, valor casa $ 120.000.000. Magnífica oportunidad. - Tratar: República de Siria 368. Ciudad. (Rioja al 500).
27|11|T|9355|27|11

VENDO terreno, en San Luis, 2.700 mts.m2. (65 x 45), zona turística, con agua y luz. Precio oportunidad, acepto permutas, particular. Buenos Aires 330, 3er. Piso, Dpto. "C". Tel. 254439. Mendoza.
26|11|C|082|27|11

VENDO finca, El Algarrobal, 11 has. 8 espaldera, parral, resto chacra, d|agua, pozo, herramientas, tractor e implementos nuevos, se acepta permutas. - Oportunidad, Tel. 254439.
26|11|C|081|27|11

VENDO urgente o permuto, cas

CHAPAS Galvanizadas

MOTORES Eléctricos

MOTORES Lombardini-Ciasa Grupos electrógenos y marinos

HIERRO Para la construcción 4,2 6, 8 y 10

PRECIOS ESPECIALES A EMPRESAS CONSTRUCTORAS Y REVENDEDORES

SOMECA s.a. SOCIEDAD MENDOCINA DE CALES Y AFINES

Urquiza 357 MZA. Teléf. 250158

MARIO

SEMILLA de PAPA

Variedad KENNEBECK, Fundación, Origen CANADA

ENTREGA INMEDIATA

"ALGUACIL Hnos."

Administración: E. González 521 - Godoy Cruz - Mendoza - Teléfono 222752.

Ventas: Mdo. Coop. Prod. Ptos. 85/90. Sarmiento y Pampa, Guaymallén Mendoza. Teléfono 260466.

21|11|F|30221|27|11

FERRETERIA INDUSTRIAL

CAMBER

HERRAMIENTAS - BULONERIA - MECHAS MACHOS - ESTOPA - MAQUINAS SOLDAR SIERRAS - TALADROS Y ELECTRODOS

BONASERA Y RAMOS S.A.

SALTA 2869 - Tel. 257158 - MZA.

27|11|F|27|11

MODELISTA

REQUIERE FABRICA DE JEANS

Con conocimientos de diseño (no es indispensable)

PEDIR ENTREVISTA

Sr. GERENTE - Tels.: 218196 - 218814

27|11|F|29660|27

GALPON

NECESITAMOS ALQUILAR URGENTE PROVIVIENDA

Perú 1214 - Tels.: 218277 - 255813

27|11|C|274|27|11

CUERO PRENDAS PARA AMBOS SEXOS

De nappa, gamuza, gamulán en calidad de exportación. Precios de fábrica. Amplio surtido en tapados, sobretodos, chaquetas. - Av. Boulogne Sur Mer 1677 - Ciudad - T. E. 230377. Se atiende inclusive sábado y ½ domingo.

25|11|C|760|29|11

ORO

$ 700 O. F.

MONEDAS - POLIZAS - PLATA

NECOCHEA 62 — LOCAL 11

Asociado a COVEMPA

27|11|C|232|29|11

Compro Casa

Antisísmica en Barrio Bombal, 5ª ó 6ª Sección, Barrio Escorihuela, de 1 planta. Dispongo hasta $ 7.000.000 ley.

CASA MUNELLO

Ofic.: Salta 1242 - Ciudad

Teléfono 216702

27|11|F|29667|28|11

ENRIQUE F. BOBADILLA

En cumplimiento al artículo 107 de la ley 20.744/74 (Contrato de Trabajo), cita a todo su personal a presentarse dentro de las próximas 48 horas, munido de su documento de identidad en su domicilio de calle 25 de Mayo 556 de Vista Flores (Tunuyán). La no presentación en término, será considerada renuncia espontánea a su relación laboral.

UNICO AVISO

17|11|F|29331|27|11

SERENO

Para desarrollar tareas de vi gilancia y portería

Se Necesita

Indispensable ser retirado de las FF. AA. y/o policiales. Escribir dando detalles personales y referencias a Pte Restante C. 26. Diario LOS ANDES

27|11|C|278|27|1

4 OFICIALES CARPINTEROS

2 MEDIO OFICIALES CARPINTEROS

PRESENTARSE.

"EMILIO BENTURINO E HIJOS S.R.L."

COLON 669 - MENDOZA

26|11|F|29292|28|11

GANE LA DIFERENCIA

Compre sus muebles en fábrica:

DORMITORIOS·COMEDORES·LIVINGS

Retapizamos su living usado.

AVDA. ESPAÑA 2876 MZA.

SUPERVISOR DE VENTAS

Requiere Fábrica de Jeans

- Conocimientos del rubro
- Planificación del mercado y penetración en el mismo
- Experiencia para el cargo

Pedir entrevista

Sr. GERENTE

Tel. 218196 - 218814

27|11|F|29662|27|11

MECANICO MAQUINAS VIALES

NECESITA IMPORTANTE EMPRESA

Antecedentes y referencias a:

M. J. R. (3) - POSTE RESTANTE DIARIO "LOS ANDES"

27|11|C|230|28

Cuentas Morosas

Cheques rechazados. Documentos. Facturas. Tramitamos su cobranza rápida y segura. No solicitamos adelanto para gastos.

ESTUDIO COMERCIO

Av. España 1235 - Planta Baja 7

22|11|F|28137|30|11

LADRILLOS Y LADRILLONES

PUESTOS EN OBRA - PEDIDOS DE MIL EN ADELANTE

PLUMERILLO 1427 - CITY FHATER - GODOY CRUZ

A media cuadra Paso de los Andes al 250

26|11|C|976|27|11

ALMACIGO DE TOMATE PERITA

variedad Roma Selección INTA. - Ver y tratar. Finca Vidéla Zapata en LA CONSULTA o COLON 323. CIUDAD. MENDOZA.

27|11|C|144|29|11|A

COMPRO CABINA DE CAMION

Dodge D. P. 600 modelo 1966 en adelante. Teléfono 244796. FALUCHO 429

GUAYMALLEN - MENDOZA

27|11|T|9356|27|11

Se Necesita Medio Oficial Tornero

IMPRESCINDIBLE REUNIR CONDICIONES

JOAQUIN V. GONZALEZ 689 DORREGO

27|11|T|9358|27|

FUNCIONARIO BANCARIO

Busca alquilar casa importante es barrio residencial, con o sin muebles. Mínimo 3 dormitorios. Absoluta garantía. LLAMAR TELEFONO 241753

26|11|C|01|02|28|11|D

REGALOS

DISTRIBUCION DE FABRICAS AGRUPADAS

VENTAS UNICAMENTE A COMERCIANTES Y REVENDEDORES

E.M.I.F.I.s.c. — SAN LUIS 324/28 - Mza. — TEL. 217009

20|11|F|27878|27|11|A

WALTER J. INNES:

COSECHA 1975 - 76

Dándose cumplimiento Artículo 107 Ley 20.744 (Contrato de Trabajo). Cita al personal temporario que cumplió período cosecha y galpón empaque temporada 1974-75 para presentarse dentro de las 48 horas munido de documento de identidad en calle "La Costa" s/n, El Peral, Tupungato Mza. Caso contrario se considerará espontaneamente renunciado a la relacion. laboral.

UNICO AVISO

27|11|C|304|27|11

Avisos Clasificados

(Viene de la Pág. anterior)

Compra y Venta de Propiedades

ZONA Este 8 Has. espaldero alta producción. Derecho agua y pozo electrificado. Precio personalmente en Casa Munello, Salta 1242. 27|11|F|29671|27|11

$ 3.500.000, lotecito, Barrio Espejo, planos y materiales. San Martín 1618. Las Heras. 27|11|C|375|27|11

$ 17.000.000 y facilidades, casita 3 ambientes, entrada auto. San Martín 1618 esq. Saavedra. Las Heras. 27|11|C|375|27|11

Compra y Venta de Negocios en General

ACOMAR Propiedades Vende residencial con propiedad en zona parque, muy acreditada. Contado y facilidades. Recibe casa. Martínez de Rosas 1780, Cdad. 27|11|C|247|27|11

AUTOSERVICE el Godoy Cruz, c|instalaciones, maquinarias y mercaderías. Vendemos c|facilidades. Córdoba 154, Ciudad. 27|11|F|31042|27|11

COMPRAMOS urgente negocios p|numerosos pedidos n|clientes. - Córdoba 154. Ciudad. T. 254096. 24|11|F|28906|28|11

COMPRAMOS urgente negocios p|numerosos pedidos n|clientes. 9 de Julio 1143, Ciudad. Tel. 230122. 24|11|C|528|28|11

COMPRO reparto de leche, preferible Las Heras. Tel. 230842. 25|11|C|621|27|11

DESPENSA el Godoy Cruz, c|maquinarias y mercaderías, con casa 3 dormitorios, garaje y dependencias. Vendemos c|facilidades. Córdoba 154, Ciudad. 27|11|F|31043|27|11

DESPENSA calle 9 de Julio, Ciudad, c|maquinarias y mercaderías, Vendemos c|facilidades. Córdoba 154 Ciudad. 27|11|F|31045|27|11

KIOSCO vendo, por no poder atenderlo, tratar en calle Damián Hudson 155. Ciudad. 27|11|C|326|28|11

LOCAL para art. de limpieza, exclusivo, garantizo gran movimiento, alquilo. Teléf. 252100. 25|11|C|809|27|11

MERCADO con propiedad antisísmica, maquinarias. Anticipo 35 millones, saldo 5 años. José Federico Moreno 1575. 26|11|F|29631|27|11

NEGOCIO regalos y regionales vendo o transfiero con sótano y teléfono, pleno centro. Teléfono 217009. 27|11|T|9342|30|11

NEGOCIO carrito bar, hospedaje, trabajando muy bien. Contado 20.000.000; recibo permutas. Ancor Inmobiliaria. Rioja 1356. Tel. 259797. 27|11|C|290|27|11

POR ausentarme vendo cantina completa en Club Sayanca. Pedro Molina y López y Planes, Guaymallén. 27|11|C|251|27|11

ROTISERIA, flambrería, céntrica. Anticipo 50 millones. Recibo automóvil. José Federico Moreno 1575. 26|F|29627|27|11

ROPERIA céntrica, c|instalaciones y mercaderías. Vendemos c|facilidades. Córdoba 154, Ciudad. 27|11|F|31044|27|11

TINTORERIA, vendo en funcionamiento, en 5ª Sección. Total $ 33.000.000 m|n. Ctdo. y facilidades. P. Mendocinas 911. Mza. 25|11|T|29236|27|11

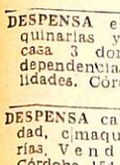

Compra y Venta de Muebles

A SELLA - Tel. 247447 - Martillero Tiburcio Benegas 778 ofrezca muebles, artículos hogar, máquinas usadas. dinero en el acto 11|2|F|6992|Pte

A AMITRANO martillero - Teléf. 247711 Aristides Villanueva 332, ofrezca muebles, antigüedades, maquinarias, artículos generales. Pagamos mejor. Anticipamos dinero 9|6|F|2225|Pte

A BENTURINO, tel. 214335-248730, ofrezca muebles, antigüedades, artículos en general Colón 669 3|3|F|Pte

A FABRICANTE sigue entregando, oferta novios: dormitorios, comedores, living, muebles sueltos, mitad precio, créditos al acto. Atención hasta 22 hs. Confraternidad Ferroviaria 579, Ciudad. Por Videla Castillo al 3100. Teléfono 230132. 18|11|C|976|27|11

COMPRO muebles usados, viejos y nuevos. Retiro a domicilio. Los Pinos. Las Heras esq. Perú. Teléfono 244720. 26|11|C|970|2|12

Compra y Venta de Automotores y Cubiertas

A-FIAT 600 71 mejor que nuevo, permuto doy facilidades. Olegario Andrade 641, ciudad. 27|11|C|337|27|11

A. RADIADORES Vigil. Reparaciones, recambios en el acto. Saavedra 966. San José. Teléfono 258651. 5|11|C|689|5|12

A. FIAT 600 R, vendo. Impecable estado, mod. 71. Tratar: Mitre 1378 o Bogado Nº 4. Ciudad. 26|11|F|29521|27|11

A - DUEÑO vende o permuta Chevrolet Super nuevo. Tel. 225842. 23|11|F|30324|27|11

A CHEVROLET Super 1968. Impecable. Vende: Pecas Automotores. Buenos Aires 344. 27|11|F|29684|28|11

A SOLO $ 85.000, contado, Rambler Classic 660 modelo 66. Vende Pecas Automotores. Buenos Aires 344. 27|11|C|29686|28|11

A 1973 Dodge 1500, vendo. Recibo menor precio. T. 241457. 27|11|F|30348|27|11

A DUEÑO: Compro automóvil, con o sin deuda, pago contado efectivo, inmediato. Lucero Gutiérrez. Corrientes 29. Cdad. 27|11|C|331|29|11

ATENCION chatita Ford A, 1931, original de fábrica, única mano, vendo. Coronel Plaza 631. 26|11|T|09320|27|11

ATENCION camión Chevrolet 1946, con volquete, a toda prueba, vendo. Recibo chatita o Jeep. Coronel Plaza 631. 26|11|T|09321|27|11

AUTOMOVILES compro modelo 60 en adelante, pago contado, San Miguel 1885, Las Heras. 19|11|C|307|28|11

ATENCION vendo Fiat 600 72. Bra. de los Andes 4301, Villa Nueva. 26|11|C|979|27|11

CUPE Torino 69, inmejorable por su estado, permuto menor precio. doy facilidades. Olegario Andrade 641, ciudad. 27|11|C|337|27|11

COMPRO unidades usadas, modelo 62 en adelante. Buenos Aires 344, Mza. 1|10|F|31470|Pte

CITROEN 3 C.V. 71; Fiat 600 deportivo, vendo a particular. Beltrán 1476. Godoy Cruz. 26|11|C|39|27|11

CAMIONETA Peugeot 404, 73; Chevrolet 62; Rambler 65. Bandera de los Andes 4343. Villa Nueva. 26|11|F|29591|29|11

CAMION Chevrolet 47 con volquete y baja, permuto. Bandera de los Andes 4343. Villa Nueva. 26|11|F|29582|29|11

COMPRO Ami 8 con pocos km, 72 adelante. Pago contado. - San Martín Sur 80. G. Cruz. Teléf. 221087. 26|11|F|30321|27|11

CAMIONETA Chevrolet 66, vendo. Benavente 4457. Villa Nueva. T. 261155. 26|11|F|29608|27|11

CUPE Fiat 800, 68, vendo. Benavente. 4457. Villa Nueva. Tel 261155. 26|11|F|29614|27|11

CITROEN 3-CV 70, vendo. Benavente 4457. Villa Nueva. Tel. 261155. 26|11|F|29616|27|11

COMPRO cúpula Chevrolet roja o blanca, 2,04 x 1,70, muy buen estado. Amigorena 78. 27|11|C|200|28|11

CAMION gasolero, motor Perkins, vendo o permuto por camioneta gasolera modelo 70. Tratar: Adolfo Calle 7885. Bº Escorihuela, Rodeo de la Cruz. 27|11|C|965|27|11

CITROEN 2-CV, 68, impecable estado gral. Vendo. Vte. López 443, por Salta al 800, de Ciudad. 27|11|F|31050|27|11

CITROEN 3-CV, mod. 73, impecable estado, primera mano. Vendo. Vte. López 443, por Salta al 800, de Ciudad. 27|11|F|31051|27|11

CAMIONETA Mercedes Benz 170, modelo 55, en perfectas condiciones vendo, falta detalle pintura. Bueno Vecinos 646, Rodeo de la Cruz. Teléfono 123. 27|11|F|31054|27|11

COMPRO automóviles 1965 en adelante, pago contado, buen estado. Don Bosco 40. Cdad. 27|11|C|359|27|11

COMPRO automóvil chico, mediano 70-75, pago contado. Teléfono 249212. 27|11|C|363|27|11

CAMION Dodge 1964, volquete, gasolero. Recibo camioneta urgente. Teléfono 220300. 27|11|F|30363|27|11

CUPE Torino, modelo 71. Permuto vendo, financio. Confraternidad Ferroviaria 784, Ciudad. 27|11|C|335|29|11

CAMION Bedford 57, motor 63, nuevo, servo, baja; camioneta F-100, 67, impecable. Permuto. Facilidades. Avellaneda 630, Villa Nueva. 27|11|T|09374|27|11

CAMIONETA Chevrolet 1970, reparada a 0 Km. Permuto. Don Bosco 40. 27|11|C|359|29|11

DODGE Polara 69, impecable. Vendo. Facilidades, permuto. Lagomaggiore 510, Ciudad. 25|11|C|709|27|11

DI TELLA 61, vendo. Benavente 4457. Villa Nueva. Tel. 261155. 26|11|F|29612|27|11

DODGE 1.500, 1973, Ami 8, 1972, vendo. José Vicente Zapata 236. 26|11|F|29638|27|11

DE PARTICULAR a particular compro Fiat 600 mdelo 1968 en adelante; Citroen 69. Lavalle 486. San José. 27|11|C|133|27|11

DE CARLO 600, m|1960. Impecable, particular. Verlo: Entre Ríos 128, Mza. 27|11|C|332|27|11

DE PARTICULAR a particular, compro R-S-4, R-6, en perfectas condiciones. Entrego 30.000 y 4.000 mensuales. Vendo cúpula madera F-100 y acopladito 2 ruedas. Tratar de 15.30 a 18.30 horas. T. 258881. Sr. Martín. 27|11|C|346|27|11

EQUIPO Leyland 57, rutero, rectificado a nuevo con acoplado Helvética 65. Recibo automóvil o camioneta, financio. Olegario Andrade 641, ciudad. 27|11|C|337|27|11

FIAT 1500-67, familiar impecable estado, permuto doy financiación. Olegario Andrade 641, Cdad. 27|11|C|387|27|11

FIAT 600, 71, vendo o permuto. Larrea 1666, Bº Trapiche, cerca escuela. 26|11|C|080|27|11

FALCON Futura 69, vendo. Benavente 4457. Villa Nueva. Tel 261155. 26|11|F|29602|27|11

FALCON 68, vendo. Benavente 4457. Villa Nueva. Tel. 261155. 26|11|F|29604|27|11

FORD Falcon 1975, Fiat Iava 1975. Citroen 1975. vendo. José V. Zapata 236, Mza. 26|11|F|29640|27|11

FIAT 128-72, buen estado, vendo o permuto. Barcala 335, Cdad. 27|11|C|238|27|11

FIAT 600 68-64, buen estado, vendo o permuto. Barcala 335, Cdad. 27|11|C|238|27|11

FAMILIAR 1500 1967, una joyita, motor reparado, vendo. San Martín 499. Las Heras. 27|11|C|375|27|11

FURGONETA Citroen 3-CV, 1970, precio total contado, $ 75.000. Vte. López 443, por Salta al 800, de Ciudad. 27|11|F|31048|27|11

FIAT 600, mod. 70, equipado, perfecto estado, $ 95.000. Contado. Vte. López 443, por Salta al 800, de Ciudad. 27|11|F|31049|27|11

FIAT 600, mod. 67, buen estado gral. $ 65.000 al contado. Vte. López 443, por Salta al 800, de Ciudad. 27|11|F|31055|27|11

FIAT 128 - 1973; Peugeot 504 - 1972, vendo, permuto. Ituzaingó 2810. 27|11|C|361|27|11

FORD "A" 31, 4 puertas, buen estado. Garibaldi 239 (Ciudad). 27|11|C|313|27|11

FORD Falcon Futura 1969, impecable, vendo. San Luis 285. 27|11|C|314|27|11

GTX 73-74, compro. Galería Tonsa L-A-4, Entrada por San Martín. 27|11|C|225|27|11

GTX cupé 1972 vendo recibo menor precio buen estado aire acondicinado. Mitre 1784. Ciudad. Teléfono 250279. 27|11|C|287|27|11

GILERA 1970, única mano, vendo urgente. San Martín 499. Las Heras. 27|11|C|375|27|11

GLADIATOR para chapista, mecánico, con cúpula. Total $ 35.000 Pedernera 527, Guaymallén. 26|11|C|270|271|27|11|AD

ISARD Kombi 62, reparada a nueva, permuto, doy facilidades. Olegario Andrade 641, ciudad. 27|11|C|387|27|11

IMPECABLE Chevrolet Super 67; Ford Falcon 62; Fiat 1600, 70; Peugeot 404, 68; Gordini 65-64; Torino 68, permuto. Bandera de los Andes 4343, Villa Nueva. 26|11|F|29587|29|11

IMPALA 1960, vendo, permuto mayor o menor precio. San Lorenzo 231. 27|11|C|305|27|11

JEEP IKA 65, bueno, chasis largo, vendo o permuto, bien engomado, c|detalles pintura. Paso de los Andes 1382. Ciudad. 27|11|C|343|27|11

KAISER Carabela 1960, vendo. Facilidades. San Luis 235. 27|11|C|314|27|11

MERCEDES Benz 170-54, rural, motor desarmado, vendo. Pedernera 535, Gllén. 26|11|C|270|271|27|11|D

MOTOR Valiant 1971, completo, vendo. - José V. Zapata 164, - Mendoza. 27|11|C|126|28|11

MOTONETA Siam 125 De Lujo. Vendo con facilidades. Barcala 335, Ciudad. 27|11|C|238|27|11

MOTOR Diesel Fiat para camioneta. Facilidades, permuta, vendo. Pedernera 527, Guaymallén. 26|11|C|270|27|11|AD

MOTO 125 cc. buenísima para motocros $ 16.000. Anatole France 342, Godoy Cruz. 27|11|C|320|27|11

OPORTUNIDAD Gordini 1966, impecable, particular, 55.000. Arredondo 392, Guaymallén. Teléfono 262986. 27|11|F|14211|27|11|D

OFERTAS Fiat 125, 1974, 258.000; AMI - 8, 1972, 119.000; Citroen 1965, 73.000. Entre Ríos 208. 27|11|T|09378|27|11

OPORTUNIDAD: Renault Dauphine 62, motor desarmado $ 30 mil, vendo. Patricias Mendocinas 2357. San José. 27|11|F|31020|27|11

OPORTUNIDAD, vendo auto NSU total $ 20.000. Chacabuco 431, Ciudad. 27|11|C|301|27|11

PARTICULAR vende cupe Torino 73, impecable estado camioneta Peugec, 72 recién ajustada, camioneta Dodge 200, modelo 67 recién ajustada. Recibo permuta doy facilidades. Rioja 1272. 25|11|T|09370|27|11

PEUGEOT 404, modelo 1966, como nuevo, vendo. Catamarca 552, Mendoza. 26|11|T|09323|27|11

PARTICULAR vendo Renault 850-1970, al contado, tratar 225636. 26|11|C|098|27|11

PICK-UP Peugeot 1968, vendo. José V. Zapata 164, Ciudad. 27|11|C|126|28|11

PERKINS 104 desarmado, vendo. Total $ 40.000. Pedernera 527, San José. 26|11|C|270|271|27|11|AD

RASTROJERO 72-74, compro. Operación inmediata. Contado. San Martín 1652, Godoy Cruz. 27|11|C|263|27|11

R-4, 1968, Renault, vendo o permuto. Larrea 1666, Bº Trapiche, cerca escuela. 26|11|C|080|27|11

RENAULT Gordini 66, vendo. Benavente 4457. Villa Nueva. Tel. 261155. 26|11|F|29610|27|11

RENAULT Gordini 63, vendo. Benavente 4457. Villa Nueva. Tel. 261644. 26|11|F|29610|27|11

RURAL Rambler 67. Vendo. Benavente 4457. Villa Nueva. Tel. 261155. 26|11|F|29606|27|11

RENAULT R 12, 1971, Peugeot 404 1969, Gordini 1969, vendo. José Vicente Zapata 236, Mza. 26|11|F|29642|27|11

RASTROJERO 63, muy bueno, regalo de contado. Maza 17, Gutiérrez. 27|11|C|231|29|11

RASTROJERO modelo 74 vendo, con 13.000 Km. Alte Brown 865, Godoy Cruz. 27|11|T|9350|27|11

RENAULT Gordini 1962, impecable, de particular a particular, escucho oferta de contado, razonable. San Martín 1027, local 70. Galerías Plazza, Mza. 27|11|C|307|28|11

SU AUTOMOVIL se lo recibo en consignación venta rápida en efectivo. Marsan Automotores. Jorge A. Calle 487. Ciudad. 25|11|C|842|27|11

SE VENDE cobertura camioneta Ford mod. 67 al 73. 25 de Mayo 65, Las Heras. Tel. 259478. 26|11|T|09298|27|11

UTILITARIO Ika 61, furgón, muy bueno, permuto, doy financiación. Olegario Andrade 641. Cdad. 27|11|C|387|27|11

VENDO motor Borgward semiarmado. Pescadores 960, L. Heras. 26|11|C|955|27|11

VENDO o permuto rural Hansa, 1100 mod. 31 cilindradas, Calle San Martín 869, Las Heras. 26|11|T|09300|27|11

VALIANT II, propieta rio vende. Salta 340. Godoy Cruz. Mza. 26|11|C|019|28|11

VENDO Cupé Fiat 850, 1967, convertible, única mano, totalmente deportiva. Chile 750. Teléfono 247734. 26|11|T|09326|27|11

VENDO 4 S, 70, motocarga, Siam y Puma. Pedro Molina 854, San José. 26|11|C|074|27|11

VALIANT 65, vendo, buen estado. José V. Zapata 164, Ciudad. 27|11|C|126|28|11

VENDO Jeep Willys, excelente estado, doble tracción (particular). Total $ 65.000. - Paso de los Andes 559, Ciudad. 27|11|C|119|27|11

VENDO Peugeot 404-1971 $ 160.000 y 15 cuotas de $ 1.700 c|u. Fiat 600 1965, contado $ 90.000. - 33 Orientales 130, Godoy Cruz. Teléfono 246728. 27|11|C|254|27|11

VENDO Gordini 66. Contado y facilidades, Pascual Toso 690, San José. Tel. 218363. 27|11|C|265|27|11

VENDO Estanciera 1962, con reparto, buen margen, total 92.000 Sáenz Peña 801. Cdad., de 16 a 20 hs. 27|11|C|375|27|11

VENDO Ford Falcon 1966, impecable. Hotel Italia. Las Heras 746, telefono 214143. 27|11|C|356|27|11

VENDO Bedford 1984. Precio total $ 27.000. Calle Pescadores Nº 1034, Las Heras. 27|11|C|311|27|11

4-L 1966, buen estado, vendo, facilidades. 25 de Mayo 2997. 27|11|C|375|29|11

4 L 1969 vendo m|bueno. 80.000 contado, doy facilidades. Tratar Tel. 249041, de 18 a 22 hs. 26|11|C|901|28|11

VENTAS VARIAS

A OFERTAS: Estanterías metálicas mostradores carniceros, variedades en vitrinas, góndolas, exhibidores, bodeguitas, canastos, revisteros, escaleras metálicas, guardarropas, balanzas, sillas, facilidades. - Petazzi Hnos. Ituzaingó 2454. Tel. 251406. 27|11|C|269|3|12

A PRECIOS increíbles, estanterías Morwin, mostradores vitrinas. (Amplias facilidades). Alto S.R.L. San Martín 520, G. Cruz. Teléfono 220308 Mendoza. Agencia, Luján Balcarce 188. 19|9|F|92563|Pte.

A BUEN precio estanterías, guardarropas y todo tipo de muebles metálicos p|oficina y comercio. Fabricantes, Godoy Cruz 128. - Ciudad. 28|10|F|22699|Pte.

A - TRAJES, vestidos, pantalones; colchones. San Lorenzo 1797. Barrio Sarmiento - Guaymallén. 24|11|C|533|30|11

A ESCRITORIO metálico, máquina escribir y mesa. Tel. 217848. Llamar después 17 horas. 27|11|C|268|27|11

ALMOHADONES, colchonetas para patio e interiores. Capezzone Hijos. Tel. 290019. 4|11|C|139|4|12

BALANZAS abanico, armarios metálicos, juegos peluquería hombre, motores 1|4, mesones, mesas, escritorios, mostradores, radios-combinados, máquina coser, aparadores americanos, alacenas metálicas, artículos varios. Precios ocasión. Coronel Plaza 63, Ciudad. 27|11|C|308|27|11

BALANZAS, cortadoras de fiambres, sierras y picadoras de carne, heladeras comerciales. Unidades nuevas y usadas. Amplios créditos San Martín 202. Ciudad. 1|7|F|32311|Pte.

BALANZAS, heladeras, estanterías nuevas, usadas. Bianchi legítima. Tel. 251749. S. Martín 2614. 11|7|F|73073|Pte.

BIANCHI Legítima, balanza, hornos, etc. Directo fábrica. Teléfono 243280. 27|11|F|31046|27|11

CORTINAS Americanas, fabricación y colocación inmediatas. Telfs. 216489 - 220453. 17|11|C|687|30|11

CONTADO únicamente p|ausentarme vendo TV Marshall 23" nuevo, $ 7.500; radio combinado, $ 7.500. España 1235, P. B. 7, 17-20 hs. 26|11|F|29580|27|11

CACHORRITOS Pekineses, finos, vendo, Hungría 800 - Godoy Cruz. 27|11|C|234|27|11

COCO rallado, nuez y almendras peladas, frutas abrillantadas, especias, por mayor y gramos. Semillería La Confianza. Mercado Central. Tel. 215455. 27|11|C|246|3|12

CALDERA y o autoclave horizontal, grandes vendo. Tel. 292361. 27|11|C|369|27|11

COLCHONES pollester 1 plaza $ 880; 2½ $ 1.750. Mueblería Tiqui-Taca. - Saavedra 390 - San José - Tel. 218153. 27|11|F|14207|29|11|D

DORMITORIOS, comedores, living, jardín; juegos muy bonitos. Espejos, cristales gigantes; elevadores voltaje; artículos varios. Precios ocasión. Coronel Plaza 63, Ciudad. 27|11|C|308|27|11

ESTANTERIAS metálicas modulares, exhibidores. Financiación Fábrica 9 de Julio 1733 Teléfono 216535 2|11|F|20036|Pte

FABRICA mesada mármol reconstituido, por mayor y menor, amoblamientos metálicos cocina. Padre Vázquez 560, Gral. Gutiérrez. 25|11|F|29088|4|12

HORMIGONERAS varias, carretillas, andamios, caballetes, vibradores, baldes canastas, etc. Costanera y Uruguay, San José. T. 258123. 8|11|C|186|30|11

LADRILLONES $ 2.90, ladrillos $ 1,60 cada uno de primera, puestos en obra, arena $ 190 el mts2. Mosaicos disponemos para entrega inmediata. Fábrica y Corralón "Del Norte". Independencia 301. Las Heras. Tel. 255867. 25|11|C|842|27|11

LIQUIDO camas 950, Mesas 980. Modulares 4.900. Los Pinos. Las Heras y Perú. 26|11|C|970|2|12

LIQUIDO dormitorio, heladera, máq. coser, art. del hogar. Corrientes 452 - Ciudad. 26|11|C|005|30|11

LIQUIDO 50 camisas Célebre, pesos, 400 c|u. Anatole France 327. G. Cruz. 27|11|C|295|27|11

MUEBLES de cocina de lujo, mesadas todo tipo, piletas, cocinas, lavarropas, compare precios, facilidades. Alberdi 142. Mendoza. 27|11|C|308|27|11

MATERIALES demolición, zinc primera clavadura, alfajías, soleras, pisos machihembrados, baldosas, rejas, ladrillos, etc. Costanera 500. Guaymallén. 26|11|F|29315|11|12

MOSAICO, saldo de obra líquido 100m2. rojo. B. Sur Mer 2027. Ciudad. 27|11|C|27|11

MATERIALES para techos, viguetas y losetas, precios rebajados por 10 días Godoy Cruz 1882, San José. Tel. 260158. 27|11|C|333|28|11

MAQUINA coser Singer familiar; televisor seminuevo, vendo, ocasión. Salta 1820. 27|11|C|297|27|11

OREGANO, almácigos listos para trasplantar, doscientas mil plantas; tomate Rossol y pimiento 4 cascos. Semillería La Confianza - Mercado Central. Tel. 215455. 27|11|C|246|29|11

REJAS inglesas antiguas 2,50x0,60 m., vendo. Don Bosco 40. 26|11|C|021|28|11

SINGER coser-bordar, 7 cajones, otra Severbon vendo. Clark 292. 27|11|C|273|1|12

TELEVISORES, roperos, cómodas, toilettes, camas turcas, provenzal, americanas, cuchetas, etc., mesas luz, vitrinas comedor, colchones, bicicletas, cocinas, lavarropas, calefones, ventiladores, baúles y toda clase artículos hogar. Precios ocasión. - Coronel Plaza 63. Ciudad. 27|11|C|308|27|11

TELEVISOR Columbia 21", con antena, $ 3.800; Combinado Delmi ocasión, Colón 357. Tel. 243006. 27|11|C|322|27|11

TEJAS coloniales, tratar: Maipú 44. Godoy Cruz. Tel. 222308. 27|11|C|366|27|11

VENDO Peqines enano único. Pueyrredón 408. Dto. 26|11|C|866|27|11

VENDO diferencial, alta y baja y caja velocidad de 4ª de Ford 46 y cab. de fábrica. Necochea 1995, Godoy Cruz. 26|11|C|043|27|11

VENDO techo de zinc c|soleras, a desarmar. Pedro B. Palacios 1160, Ciudad. 26|11|C|049|27|11

VENDO máquina Singer eléctrica de tapicero, ex Dibarl. Alpatacal 3390. 27|11|F|9349|27|11

VENDO juego escritorio con biblioteca 2,20 de frente y 2 juegos cama de hilo bordado a mano y mantel de hilo todo bordado a mano con 24 servilletas. Teléfono 256970. 27|11|T|09359|27|11

VENDO chapas de zinc. Chapanay 2704, Barrio San Ignacio, Godoy Cruz. 27|11|C|240|27|11

VENDO: juego dormitorio c|ropero, $ 20.000; lavarropas nuevos, $ 12.000; dos armarios antiguos, $ 5.000; 33 orientales 130. - G. Cruz. Tel. 245728. 27|11|C|254|27|11

VENDO: Calculadora eléctrica. Salta 1154. Ciudad. 27|11|C|317|27|11

VENDO ladrillones, dos mil seiscientos, puestos en obra. Calle Pescadores, pasando Avenida Acceso Norte, segunda casa. - Juan Pierángeli. 27|11|C|289|1|2

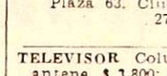

Compras Varias

"S.A." AMITRANO - Martillero, Tel 247711 Aristides Villanueva 332, ofrezca muebles, antigüedades, maquinarias, artículos generales. Pagamos mejor. Anticipamos dinero 9|6|F|12224|Pte

A BENTURINO, Martillero Teléf 248730 y 244335 Av Colón 669 Ofrezca muebles, antigüedades, artículos de hogar Anticipo dinero. 2|1|F|7828|Pte

A SELLA Martilleros Tel 247447 Tiburcio Benegas 778 ofrezca muebles, artículos hogar máquinas usadas - Dinero en el acto 11|2|F|36991|Pte

A TRAJES usados compro, toda ropa invierno, verano. Llame: teléfono 252411. Alberdi 77. Castillo. 20|11|C|596|5|12

A TRAJES, camisas, pantalones, pulóveres; elásticos cama, colchones, bicicletas; máquinas coser. Teléfono 262324. - Guajardo. 24|11|C|533|28|11

COMPRO roperos, artículos del hogar, de 8 a 12 y 16 a 20. Teléfono 221443. 26|11|C|005|30|11

COMPRO stereo usado, preferible Kenia. Ayacucho 336, Cdad. 26|11|T|09315|28|11

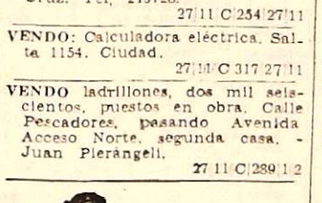

Combinados, Cambiadores y Televisores

CAMBIE el tubo de su televisor y páguelo a crédito Garibaldi 374 Teléfono 248066 10|8|F|81631|Pte

ELECTROHOGAR T. V. repara televisores combinados todas mar-

Ocupaciones Varias Pedidas

A SEÑORITA buena presencia con medio movilidad, necesito posibilidad de asociarse a empresa en expansión. Tel. 246572. 26|11|C|242|27|11|AD

A. COSTURERAS necesito, buen pago trabajo permanente en taller, practicas en maquina electrica, Abraham Lemos 3424. (Paralela a paso de los Andes). Micro 13. Ver solamente de tarde (16 a 21 hs.). 25|11|C|696|27|11

A TRACTORISTAS cuyanos experiencia parrales, necesitamos. Finca La Lidia, calle Las Margaritas, 9 Km. norte Ruta 7, Beltrán. Damos alojamiento. 27|11|C|223|29|11

A GOMERO con herramientas y conocimientos mecánicos doy local Estación de Servicio ruta Boulogne Sur Mer 2027. Ciudad. 27|11|C|237|27|11

AFAMADA línea de cosmética ofrece a señora o señorita de ciudad o Godoy Cruz su promocion y venta. Tel. 232343. 27|11|T|9354|27|11

ALBAÑIL o medio oficial necesito, al día o mensual, doy vivienda modesta. Saavedra 390, San José. 27|11|F|14210|27|11|D

CAMISERAS prácticas en cargazón necesita La Casa del Pantalón. Presentarse con documento de identidad y preferiblemente con muestras, en San Juan esq. San Luis (Mza). Trabajo permanente. 27|11|F|29688|27|11

EMPLEADA escritorio, buena letra, dactilógrafa conocimientos de contabilidad, con referencia y antecedentes de trabajo, presentarse en Gutiérrez nº 323, de 17 a 19 horas. 26|11|C|083|27|11

MEDIO oficial metalúrgico se necesita con conocimiento de torno. Joaquín V. González 689. Dgo. 26|11|T|09291|27|11

NO IMPORTA su edad. Ingrese curso práctico máquinas, herramientas. Fundación EAG, Juan G. Godoy 969 (altura calle Dorrego al 500), Guaymallén. 21|11|C|503|27|11

NECESITO oficial sastre para composturas teléfono 224437. 25|11|T|09258|27|11

NECESITO enfermera para consultorio inyectable turno de mañana permanente. 12 de Octubre 1210, San José. 25|11|T|09266|27|11

NECESITO oficiales y medio oficiales competentes muebleros. Pescadores 1147, Mza. 25|11|C|799|800|4|12|A

NECESITO oficial o 1/2 oficial construcción de tableros y gabinetes metálicos, presentarse horario de comercio. Murialdo Nº 941. V. Nueva. 26|11|T|09293|27|11

NECESITO heladeros. Juan B. Justo 400, Godoy Cruz. 26|11|C|059|28|11

NECESITO maestro zapatero competente para todo trabajo pago por obra. Darra

DISTRIBUIDORA

Perfumería y Productos Consumo Hogar

SOLICITA

VENDEDOR

con experiencia en el ramo, principalmente de almacenes. Antecedentes y datos personales por carta a: VENDEDOR. Poste Restante Diario LOS ANDES (13). Absoluta reserva.

27|11|F|29335|30|11|A

Empleados Públicos y Bancarios

con moto que dispongan de horas libres y deseen aumentar sus ingresos. Se requiere buena presencia y tercer año comercial mínimo. CIO Agencia de Informaciones Comerciales. Lamadrid 460, Mendoza. Concurrir 16 a 20 o de 8 a 12 horas.

27|11|C|261|27|11

PERMUTO DEPARTAMENTO

Bien ubicado, céntrico, de 2 dormitorios y demás dependencias, por casa de 2 ó 3 dormitorios y dependencias en 5ª ó 6ª Sección. Diferencia a convenir.

VIDAL RUFFOLO

RIVADAVIA 240 — TELEFONOS 244785 - 245775

26|11|F|29561|27|11

JEFE DE PRODUCCION

PARA

Planta Industrial de Jeans

SE REQUIERE:

- Amplia experiencia en talleres industriales de costura.
- Profesional de Ingeniería o formación equivalente.
- Sólidos conocimientos en planeamiento y manejo de personal.

Pedir entrevista

Sr. GERENTE

Tels.: 218196 - 218814

27|11|F|29661|27|11

NYLON - TEFLON
EN BARRAS Y PLANCHAS
AYLES
SAN MARTIN 419

AMITRANO

Gran Remate Próximo Domingo

COMPRO O ANTICIPO DINERO POR SUS MUEBLES Art. DEL HOGAR - ANTIGUEDADES Y VARIOS

A. VILLANUEVA 332 — TELEFONO 247711

24|11|F|28386|27|11

ORO

PLATA - PLATINO
BRILLANTES

Compra - Venta por mayor y Menor. Voy a domicilio. Asoc. a COVEMPA. - Sarmiento 50. Local 5 - Teléf. 244960 - Mza.

18|11|C|984|985|27|11

GRAN NEGOCIO

Corralón, ferretería y materiales de construcción en general

VENDO

Independencia 2002 - Las Heras

25|11|C|842|27|11

ALMACIGO DE TOMATE

Perita y Platense. Semillas selección INTA. Entrega inmediata. - San Martín Sur 1055, G. Cruz y San Martín 861, Luján.

26|11|F|30316|28|11

HIERRO

DE CONSTRUCCION Nº 4,2 al 25

RIPIO - ARENA - CEMENTO - CAL - YESO

LADRILLONES SUPER LOSA "SAN JOSE"

Corralón Avenida SAN MARTIN 145 - LAS HERAS — TELEFONO 216980 —

25|11|C|842|1|12

DEPARTAMENTO CENTRICO

2 dormitorios, amplio living comedor, cocina comedor, baño. Entrada principal y de servicio. Vendo con facilidades.

VIDAL RUFFOLO

RIVADAVIA 240 — TELEFONOS 244785 - 245775

26|11|F|29559|27|11

A PARTICULAR COMPRO CASA

De material, fuerte contado, facilidades. - Teléfono 221087.

26|11|F|30319|27|11

LADRILLONES

LADRILLOS - RIPIO - ARENA
HIERRO - ETC.

ENTREGO A DOMICILIO
PRECIOS BAJOS - TEL. 226269

25|11|F|30295|27|11

Importante Empresa Mendocina BUSCA

Encargado zapatería y/o zapatillería. Indispensable experiencia en el ramo. Edad: mayor de 28 años. Carta manuscrita detallando antecedentes laborales. Sueldo a convenir. Reserva absoluta.

POSTE RESTANTE Nº 22 - DIARIO "LOS ANDES"

26|11|F|29279|27|11

ORO

Compramos Mejor Precio

A PARTICULARES Y COMERCIANTES

GALERIA TONSA - LOCAL A-14

10|11|F|25526|Pte

PORTERO Y SERENO

JUBILADOS JOVENES, NECESITAMOS

con amplias referencias. Dirigirse a:

POSTE RESTANTE A. M. (21) DIARIO "LOS ANDES"

26|11|F|29530|27|11

ORO

PAGO MEJOR PRECIO
RESCATO POLIZAS

Relojería y Joyería "SILVI"

LAS HERAS 488 — MENDOZA

26|11|C|32|28|11

VENDEDOR AUTOMOTORES

0 km con amplia experiencia y capacidad. Optimas condiciones de futuro. Citar antecedentes y referencias. Absoluta reserva. Pte. Rte. E. X. (3). Diario LOS ANDES.

27|11|C|258|27|11

ORO

Monedas Antiguas $ /00 O. F.
PRECIOS ESPECIALES A COMERCIANTES

COVEMPA - LEANDRO ALEM 172

27|11|F|292|27|11

Vendo Tractores Ferguson y Ford

A KEROSENE - BUEN PRECIO

Lisandro de la Torre s/n.

Bermejo — Guaymallén

Taller Mecánico Bermejo

26|11|C|977|27|11

ORO

MONEDAS ANTIGUAS
$ 700 gr. COMPRUEBELO

Joyería MARTINEZ

San Martín y Alem - Gal. Rosso Local 9 (nueve).

27|11|C|357|29|11

Casa Rodante

4 a 6 camas, necesitamos alquilar por 15 días.

PECAS AUTOMOTORES

Buenos Aires 344

Teléfono 217830

27|11|F|29682|27|11

HIERRO

DE CONSTRUCCION DE TODAS LAS MEDIDAS

La varilla 4,2 $ 42,— | La varilla 8 . $ 134,—

La varilla 6 . $ 85,— | La varilla 10 $ 193,—

Cal - Clavos - Alambres - Sanitarios - Yeso - Ladrillos - Ladrillones y arena.

Corralón SAN JOSE - Francisco de la Reta 1258 - San José Teléfono 257016.

27|11|F|31026|28|11

SILO

15 toneladas, chapa 1/8" nuevo

VENDO

$ 48.000 Metalúrgica A. M. Civit - 9 de Julio 2345 Las Heras.

27|11|C|375|27|11

3.000 Pollas Warren

de 20 semanas - Vendo

A $ 98,00 c/u.

acepto gallinas para consumo como parte de pago.

LISANDRO MOYANO 2300

El Plumerillo - Las Heras

Mendoza

27|11|F|31001|29|11

MECANICO NECESITAMOS

Para fábrica de conserva. Nortes Argentina S. A. - O'Higgins 1510, San José.

27|11|T|09364|30|11|A

Compro Tambores

Vacíos de 200 Litros - Cualquier Cantidad

SANCHEZ Y SANTOS S. A.

YAPEYU 104 - SAN JOSE - GUAYMALLEN - MZA.

TELEFONOS: 258069 - 258908

27|11|F|31028|1|12

ARAÑA BRONCE

Labrada, 6 luces, con almendras de cristal, muy fina, vendo Gral. Paz 30 - ciudad.

27|11|C|275|27|11

Alquilo o Compro OFICINA

TERMINAL DE OMNIBUS O GALERIA TONSA. Ofertas: Señor MARTINEZ - TEL. 222205.

26|11|F|29528|27|11

COMPUTISTA

Se ofrece, para trabajar en cualquier punto del país. Escribir a: Poste Restante Diario LOS ANDES R.V. (14)

27|11|C|320|28|11

ORO COMPRO

Pago mejor oferta. Absoluta reserva. San Martín 1027, Local 70, Galerías Piazza, Mza.

27|11|C|307|28|11

Avisos Clasificados

(Viene de la pág. anterior)

Ofrecidos Varios

A DESTAPAR cañerías, cloacas, agua, plomero arreglo calefón gas. Tel. 223449.

18|11|C|018|7|12

A PLASTIFICAMOS, pulimos, enceramos pisos madera. Pintamos casas, plomero, gasista. Teléfono 250482.

19|11|C|029|3|12

A DOMICILIO servicios mecánico para artefactos hogar. Responsabilidad empresaria. - Teléfono 256683. (Horario comercio).

24|11|F|28783|28|11

A DOMICILIO se ofrece plomero, servicio rápido. Tel. 257286.

24|11|C|548|27|11

A DOMICILIO se ofrece plomero servicio rápido. - Teléf. 259929 220322.

24|11|C|364|28|11

A HELADERAS aire acondicionado, lavarropas, servicios en el día. T. 241296.

25|11|T|09279|29|11

A PINTOR obra: colocación cielorrasos, lienzo, empapelados, anexos. Tel. 257324.

27|11|C|116|28|11

A INTEGRAL máquinas de coser. Taller especializado. Visitas domiciliarias. Trabajos garantizados. Lamadrid 430, Ciudad. Teléfono 249178.

27|11|C|295|3|12

ARREGLO muebles, puertas, ventanas, sillas y lustrados. Teléf. 252812.

27|11|C|329|27|11

BUCERRA Hermanos: Trabajos de yeso general. Facilidades de pago. Las Heras 220 - San Martín.

26|11|C|856|27|11

COLCHONERO a domicilio, arreglamos colchones pullman, lana, toldos. Teléfono 259152.

26|11|C|060|27|11

COLCHONERO domicilio lana, pullman Arreglamos camas, estiramos elásticos, cotín. - Teléfono 258860

13|11|C|728|12|12

COLCHONERO, arreglo colchones Pullman y de lana. Tel. 218989.

27|11|C|316|28|11

"ELECTRICISTAS" con matrícula. Tel. 240058.

21|11|C|269|4|12

ELECTRICISTA Inst. y reparaciones a domicilio. Trab. garant. - Teléfono 223652.

26|11|C|020|27|11

EMPLESA de pintura, precios módicos, seriedad y rapidez. Tel. 256348.

27|11|C|298|29|11

HACEMOS pinturas todo tipo, papeles murales, pisos cerámicos y decoraciones. Tel. 225577.

27|11|C|288|1|12

IMPERMEABILIZO techos velo de vidrio, pintura aluminio. Garantía, facilidades. Arias, T. 220657.

23|11|C|348|27|11

IMPERMEABILIZAMOS terrazas, tejas, zinc, cielorrasos tergopol, pintura, financiación garantía. 254475.

25|11|C|716|27|11

PLOMERO gasista, instalaciones, reparaciones, destape cloacas, arreglo calefón, cocina. T. 252891.

27|11|C|324|27|11

REPARACIONES: Artículos plásticos y bakelitas de automóviles, y pinturas. Radios, juguetes, planchas, lavarropas. Alpatacal 1748. Tel. 251940. Cdad.

25|11|C|757|27|11

RECIBIMOS trabajos en pintura lustre y reparación de todo tipo de muebles. Teléfono 252520.

25|11|C|683|30|11

TOLDOS nuevos y arreglos cortinas, tapicería general, almohadones. T. 217457.

23|11|C|079|29|11

CASAS RODANTES Y EMBARCACIONES

"AMERICANA", casas rodantes. - Equipadas con baño químico, transformador, batería, bomba de agua eléctrica cocina con horno heladera calefón, etc., Expone y vende: Pecas Automotores. Buenos Aires 344. Mendoza. Tel. 217830. 9|11|F|35328|30|11

CASA rodante con freno, 5 personas, muy liviana. Tel. 220903.

27|11|F|30351|27|11

COLECTIVO autocasilla, motor naftero, 0 Km. Contado, facilidades. Teléfono 220903.

27|11|F|30350|27|11

LANCHA Bermuda SS, motor Evinrude, 85 HP, vendo. Mitre 266, Godoy Cruz. 27|11|C|336|28|11

TRAILER "ANAHI" Representante zona Cuyo: Jardín del Automóvil. San Martín 1955. Godoy Cruz, Mza. Tel 290078 - 2448402 y 248279. 18|10|F|29942|Pte

VENDO lancha, motor 35 HP. fuera de borda, con trailer, funda, 3 chalecos salvavidas y 1 par de remos (arranque eléctrico). Alpatacal 3390, Ciudad.

27|11|T|9349|27|11

Labores Femeninas

A ¡AQUI!!! esta su solución: Confeccionamos vestidos en 24 hs. Ventas mayor - menor. Boutique Aries - Local 31. Galería Plazza.

22|11|C|572|1|12

TURISMO

A MAR del Plata: Departamentos totalmente amoblados, inmediaciones principales playas, mes o quincena. Reservas. Boulogne Sur Mer 35 (1º F). Ciudad.

26|11|C|983|30|11

Ventas o Permutas

PERMUTO Fiat 125, 1974, única mano, c|deuda Scuderia 80, por Fiat 128, 1974. Corrientes 52, Mza. Lunes a viernes, horario comercio, Tel. 255421.

27|11|C|371|28|11

Comerciales

SOCIO/A para fábrica delantales y artículos de tapicería en expansión, necesito, con $ 30.000. Ozamis 296, Maipú. Horario de comercio.

27|11|F|29693|27|11

Préstamos e Hipotecas

DOCUMENTOS hipotecarios compro, saldo precio operación inmediata. Coronel Plaza 509, Ciudad.

27|11|C|318|27|11

EXTRAVIOS

GRATIFICARE devolución dije de madera cabeza de chino, por ser de gran valor sentimental. Sra. Alicia. - A Storni 718, V. Hipodromo, Godoy Cruz.

27|11|C|312|27|11

GUARDERIAS

BABY Sitter profesional, atiende niños día y noche a domicilio. Recibo bebitos. Teléfono 221015 y 256527.

27|11|T|09373|27|11

Educacionales

A ALUMNOS secundarios preparamos individualmente. San Martín 276, Ciudad, 246172.

23|11|C|385|12|12

ALUMNOS secundarios preparamos t|materias. T. 253639.

19|11|T|09101|28|11

Foto Cine Grabadores

VENDO grabador japonés a casette. Contado únicamente 7.500 pesos. 9 de Julio 1589, 1er. piso, Of. 6, de 17 a 19 horas.

27|11|C|351|27|11

VENDO filmadora importada, Super 8, japonesa, con flash. Contado únicamente $ 7.000. 9 de Julio 1589, 1er. piso, Of. 6. De 17 a 19 horas.

27|11|C|351|27|11

VENDO grabador "Toshiba" nuevo, $ 6.500. - San Juan 1455 - 2do. Piso. - Dpto. 6 de 17 a 20 horas.

27|11|F|29696|28|11

Compra y Venta de Libros

COMPRO y vendo libros secundarios, primarios, usados. Voy a domicilio. Llamar teléfono 250801, Rivadavia 29, Ciudad.

23|11|C|226|29|11

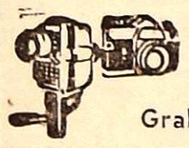

Foto Cine Grabadores

LABORATORIO color en formatos 30 x 40 y 50 x 60 únicamente para profesionales y aficionados. - Berutti 250, Dorrego, Micro 12.

26|11|C|075|27|11

Ley 11867

LEY 11867. — Se comunica al público en general la transferencia de Residencial "Verona", sita en calle Julio Leónidas Aguirre 413 de ciudad, propiedad señora Ugolina De Marchi a Arturo Nelson Lagos. Reclamos: Escribanía Portabella de Giraudo. - 9 de Julio 1257 - 7º Piso. - Escritorio 77, de esta Ciudad. Mendoza.

27|11|C|962|1|12

LEY 11867. — La Soc. Anón. M. S. Bagley & Cía. Ltda. cambiará denominación por la de Bagley S.A. - Reclamos a calle Videla Correa 30, Mendoza.

27|11|C|255|1|12

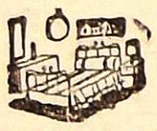

Pensión y Piezas Amobladas

A 1-2 PERSONAS honorables, cómoda habitación. Tel. 214050.

27|11|T|9353|28|11

A CABALLEROS doy alojamiento. José F. Moreno 1376 Ciudad.

27|11|C|078|29|11

A PERSONA sola a compartir o matrimonio ofrezco alojamiento en casa de familia respetable, hay teléfono. Cabildo Alberto 1182. Barrio Laprida. G. Cruz.

27|11|T|09347|29|11

A UNA única señora o señorita doy pensión. Tel. 214762.

27|11|T|09369|27|11

ALQUILO pieza amueblada. José María Godoy 72, Las Heras. (a 1 cuadra ciudad; micros 1, 2, 6, 15).

26|11|C|978|27|11

ALOJAMIENTO caballeros casa familia, Avda. España 1927. C.

27|11|C|348|29|11

ALQUILO a propietario casa con teléfono, $ 1.0000.00 mensuales. Llamar 241154.

26|11|C|975|27|11

ALQUILO en Ciudad, salón 5 x 6, sótano, baño, con amplias vidrieras, $ 4.500. - Jujuy 123 - Ciudad.

27|11|T|9362|27|11

ALQUILO: pleno centro a empresarios, departamentos estrenar de 2 y 3 dormitorios, con dependencias. Tel. 215259.

27|11|F|29678|27|11

ALQUILO casa Barrio Bombal. Sin interés. Tel. 246182 de 10 a 22 horas.

27|11|C|136|27|11

ALQUILO casa 4 dormitorios, tres baños, amplio living-comedor, vista al mar, pieza y baño de servicio. Mes enero $ 5.000 moneda chilena. Febrero $ 5.000 moneda chilena. Tratar: Granada 1430. Viña del Mar. Teléfono 65176. Chile.

27|11|C|267|29|11

ALQUILO casa temporada verano, 1 cuadra, parque, amoblada. Ver Aristides. Villanueva 768. Ciudad.

27|11|T|09345|27|11

ALQUILO: Avda. San Martín, departamento 2 dormitorios pesos 8.500. Canizo Puebla. Teléfono 247919.

27|11|F|29665|27|11

ALQUILO en G. Cruz frente bodega Arizú amplísima casa 6 piezas y dependencia, galpón 10x8 entrada vehículos. $ 130.000. Jujuy 123. Cdad.

27|11|T|09343|27|11

AMOBLADO departamento, 2 dormitorios, próximo Bombal. 14.000, sin muebles 10.000. España 1512, oficina 4.

27|11|C|374|27|11

ALQUILO amoblado pequeño departamento, $ 4.500, modesto Alvear 1360. V. Hipódromo. Godoy Cruz.

27|11|C|341|27|11

DEPARTAMENTO ideal para escritorio, sito, Mitre 535, planta baja, con baño, cocina independiente, alquilo, para profesional Tratar: 17 a 20 horas. Estudio Guiñazú. Pedro Molina 363. Teléfono 240240.

26|11|T|09325|28|11

DEPARTAMENTO centralísimo, cuatro dormitorios, dos baños, dependencias, ofrezco. Teléfono 291304.

27|11|C|014|27|11

DUEÑO alquila casa, $ 8.000, calle Colón, Godoy Cruz; 2 dormitorios, dependencias servicios, etc. Tratar: Teléfono 290301.

27|11|C|306|27|11

DEPARTAMENTO modesto, salón, cocina, baño, $ 300.000. Maipú 119, Godoy Cruz.

27|11|C|306|27|11

EMPRESA petrolera necesita alquilar casa o dpto. sin intermediarios. Tel. 253853.

24|11|F|28773|28|11

EN CHILE arriendo chalet amoblado, 3 dormitorios, enero-febrero, a 20 minutos Viña y Con Con. Escribir a República 125, Limache. Precio $ 2.000 chilenos.

27|11|C|276|27|11

GALPON 500 metros, Chacras de Coria. $ 350.000. Maipú 119, Godoy Cruz.

27|11|C|306|27|11

IMPORTANTE empresa local desea alquilar para ingeniero, departamento o casa amoblada o no, céntrico o Godoy Cruz. Organización Guerrero. Chile 1875, Teléfono 250892.

27|11|C|303|27|11

MAR DEL PLATA Agencia directa de alquileres en Mendoza, quincenal, mensual 120 chalets y departamentos. Puebla 244043. J. J. Paso 617, Dorrego.

27|11|C|227|27|11

NECESITO alquilar casa de 2 ó 3 drmitorios, radio Ciudad o alrededores. Tratar: Lavalle 119. Tel. 259143.

27|11|C|294|29|11

PROPIETARIO alquila en pleno centro comercial, local para negocio. Tratar: Amigorena 14. Piso 3º. Dpto. 8. Ciudad. Horario de 17 a 20.

26|11|C|938|28|11

SAN MARTIN necesito casa, departamento. Pago $ 2.000 - 3.000 garantizo. Teléfono 221955.

27|11|F|29894|27|11

Arriendos y Cambios

A DUEÑO alquila casa por un año. $ 10.000 mensuales p|corta familia, depósito, 2 garantías. Provivienda. Perú 1214. Teléfs. 218277, 255813 y 258054.

27|11|C|274|27|11

A PROPIETARIOS indicamos cómo alquilar excelentemente. Mediante nuestro servicio usted siempre cobra. Evitese dificultades. Diríjase a quien cuyo nombre inspira confianza. Consúltenos gratuitamente. Usted alquilará mejor. José Federico Moreno. Ex director de la Cámara Alquileres. San Lorenzo 332, Tel. 249745.

27|11|C|347|27|11

A DUEÑO directamente empresa alquila casa, departamento, paga 9.000. Ofrecer 230454.

24|11|C|595|28|11

A PROPIETARIO alquilo casita o departamento. $ 400.000. Preferentemente Godoy Cruz. Teléfono 218312.

27|11|C|247|27|11

A $ 5.000. Galpón 300 metros; 1 pieza. Carril Cervantes. Carrodilla. Provivienda. Perú 1214.

27|11|C|274|27|11

A $ 10.000 departamento categoría, nuevo, sobre San Martín. Godoy Cruz, gran l|comedor; c|balcón; c|comedor; 3 dormitorios c|placard; balcones; 3 baños; d|servicio. Provivienda. Perú 1214.

27|11|C|274|27|11

A 9.000 casa 2 dormitorios, garaje. Godoy Cruz, España 1512, oficina 4.

27|11|C|374|27|11

ASOCIACION Propietarios. Chile 1733. Martillero. Henriquez. Alquilo confortable departamento, frontal, 3 ambientes, 2 baños, teléfono, $ 800.000 Céntrico.

26|11|F|20516|27|11

ALQUILO o compro oficina. Terminal de ómnibus o Galerías Tonsa. Ofertas: Sr. Martínez. - Tel. 222205.

26|11|F|29536|27|11

ALQUILAR busca gerente empresa casa, Dpto. categoría, sin muebles, sin intermediarios. Llamar 259249 - 214573.

26|11|C|004|28|11

URGENTE necesito alquilar casa grande, mínimo 7 habitaciones, $ 1.200.000 mensuales. Garantía a satisfacción. Tel. 218312.

27|11|C|247|27|11

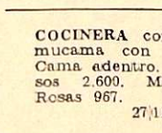

Servicio Doméstico Pedidos

A EMPLEADAS con/sin retiro, matrimonio, hasta 400.000. Morón 284. Tel. 291104.

24|11|C|924|28|11

A EMPLEADAS necesito, buenos sueldos. Agencia España 1683. - Tel. 259168.

24|11|C|284|28|11

"A" LAVANDERA y planchadora por medio día, necesito. Martín Zapata 429.

27|11|F|29654|27|11

A EMPLEADA cama adentro, sin cocina, muy buen sueldo. Lamadrid 283, Ciudad. T. 243501. (Micros 8 y 10).

27|11|T|9351|28|11

A EMPLEADA 40, 50 años, sola, cama adentro, sin lavado ni planchado. Referencias, teléfono 223026.

27|11|T|09366|27|11

A EMPLEADA cama adentro o medio día, referencias. Avellaneda 753, Cdad.

27|11|T|09365|27|11

A SE NECESITA empleada cama adentro, muy buen sueldo. Emilio Civit 778, Cdad.

27|11|T|099370|28|11

A DOS chicas cama adentro, buen sueldo. Patricias Mendocinas 771, Cdad.

27|11|T|09371|27|11

A MUCAMA cama adentro, pesos 200.000, presentarse con ropa para trabajar de inmediato. Espejo 653, Cdad. de 14 a 20 hs.

27|11|C|354|27|11

A SEÑORA o srta. cama adentro, buen sueldo. Rivadavia 20, 3º A.

27|11|C|321|27|11

A DOS empleadas una cama adentro, otra de 16 a 21 cuidado niño. Referencias, Agustín Alvarez 436.

27|11|T|09367|28|11

A EMPLEADA doméstica necesita señorita sola. Admite con niño. Martín Zapata 340.

27|11|C|373|27|11

ATENCION: Empleada meses enero-febrero para el Trapiche, San Luis. Primitivo de la Reta 536. Ciudad.

26|11|C|990|27|11

COCINERA competente y mucama con referencias. Cama adentro. Sueldo pesos 2.600. Martínez de Rosas 967.

27|11|T|9352|27|11

DEPARTAMENTO chico céntrico necesita empleada servicio doméstico $ 1.500. Patricias Mendocinas 1071, Dpto. "A".

26|11|C|995|27|11

EMPLEADA cama adentro referencias, 250.000 iniciales. Necochea 364, 4º Piso, Dpto. A, Ciudad.

25|11|C|747|28|11

EMPLEADA cama adentro, personas mayores, buen sueldo. Teléfono 249963.

26|11|C|854|27|11

EMPLEADA joven, con referencias, quehaceres. Alem 134, C.

26|11|C|068|27|11

EMPLEADA sepa algo cocina, necesita calle, Santa Cruz 484, (detrás casa gobierno), teléfono 249663. Buen sueldo y comodidades.

26|11|T|09324|28|11

EMPLEADA competente, cama adentro, buen sueldo, inútil presentarse sin referencias, San Martín 1023, Godoy Cruz.

26|11|T|09303|27|11

EMPLEADA 1|2 día necesito con referencias. Yrigoyen 109 Cdad.

27|11|T|09346|28|11

EMPLEADA ½ día, corta familia. Con referencias. Buenos Aires 68. Godoy Cruz (Barrio Escorihuela).

27|11|C|367|27|11

EMPLEADA cama adentro responsable. Sueldo $ 300.000. Tratar en casa de los Hilos. Gral. Paz Nº 67.

27|11|C|264|27|11

EMPLEADA 8 a 16 hs. muy buen sueldo, documentación. argentina. España 724, 3º B.

27|11|C|244|27|11

EMPLEADA necesito buen sueldo. Manzana 22. Casa 5 Barrio Supe. G. Cruz.

27|11|C|224|28|11

EMPLEADA cama adentro, muy buen sueldo. Belgrano 903. Godoy Cruz. Tel. 220783.

27|11|C|342|28|11

EMPLEADA cama adentro, necesito, Catamarca 268, Cdad.

27|11|C|300|27|11

EMPLEADA p|Dpto. sin lavado ni cocina, necesito. Buen sueldo. San Luis 285.

27|11|C|314|27|11

EMPLEADA cama adentro, para señora sola. - Sueldo inicial $ 1.800. Belgrano 1094 - 4º Piso "B" - Ciudad.

27|11|F|29692|27|11

EMPLEADA cama adentro, sin lavado ni planchado. Sueldo inicial $ 2.000. - Martín Zapata 211, Ciudad.

27|11|F|29691|27|11

LAVADO y planchado. 3 horas diarias. Buenos Aires 68. Godoy Cruz (Barrio Escorihuela).

27|11|C|367|27|11

NECESITO empleada competente, sueldo a convenir. Huarpes 2720, ciudad.

26|11|C|111|27|11

NECESITO empleada cama adentro, buen sueldo, con referencias. Chile 944 .Tel. 241710.

27|11|T|09376|27|11

NECESITO empleada, alto sueldo. Tel. 292497.

27|11|C|334|27|11

NECESITO empleada doméstica, muy buen sueldo, con referencia. San Lorenzo 371, primero 4.

27|11|F|31047|27|11

NECESITO empleada cama adentro o con retiro. Calle 4, 1252, B. Maestros Pciales., G. Cruz.

27|11|C|364|27|11

NECESITO empleada muy buen sueldo. Candelaria 1115. Teléfono 221009.

27|11|T|9357|27|11

OFRECIDOS

A MORON 284 solicite empleadas seleccionadas y garantizadas. - T. 291104.

24|11|C|924|28|11

A EMPLEADAS seleccionadas Agencia España, seriedad, garantía. Tel. 259168.

24|11|C|284|28|11

EMPLEADA medio día 3 veces por semana, otra cama adentro. 247364.

27|11|C|368|27|11

SEÑORA Bombal ofrece 2 camas adentro, cocinera, excelente. - Tel. 292497.

27|11|C|334|27|11

VARIOS

MAQUINAS de coser, arreglos garantidos visitas domiciliarias.- Maquicenter. Federico Moreno 2165, Teléfono 254384.

23|11|C|937|29|11

LINDOR COVAS por WALTER CIOCCA

Edictos Judiciales

EDICTO. — Juez Décimo Juzgado Civil, Autos 10.746, "Fiscal de estado c|Sergio, Luis, German Calixto Tranchero" hace saber posibles interesados que se les corre traslado a cuantos tengan o aleguen tener derechos reales o contratos sobre el bien que se intenta expropiar ubicado en el distrito El Carrizal, departamento Luján de Cuyo, constante de una superficie de 146 Has. 1.988,38 m2., inscripto en el Registro de la Propiedad al Nº 34.254, fs. 977, tomo 51 B. de Luján, para que comparezcan y lo contesten dentro del término de diez días. Arts. 21, 22 Dec. Ley 6745|57 y 212 del C.P.C. - Juan Carlos Calderón, Secretario. 19|11|F|27567|28|11

EDICTO. — Juez 5º Civil hace saber interesados autos Nº 76.193 "Rosas Julio Andrés A. y Valentina Irene Sosa de Rosas por Canc. de Letra" siguiente resolución: Mendoza, 28 octubre 1975... Resuelvo: 1º) Disponer cancelación Letra Cambio Nº 143838 suscripta por Roberto Sequeiros por $ 10.000 vencimiento 13 octubre 1975 aceptada Banco Unión Comercial e Industrial, tenedores Julio Andrés Atalivar Rosas y Valentina Irene Sosa de Rosas. - 2º) Publíquese edictos haciendo saber esta resolución por quince días Diario LOS ANDES, notifíquese girado y librador. 3º) Transcurridos sesenta días desde fecha última publicación, los peticionantes podrán solicitar pago letra cuya cancelación se persigue. 4º) Constitúyase en autos fianza a satisfacción Juzgado. Reg. rep. y notifíquese. Fdo. Dr. Francisco A. Lucena Carrilo. Juez. - María Elena Ayora. Secretaria.

19|11|C|109|3|12

EDICTO. — Octavo Juzgado Civil, Autos Nº 36.025: "Dirección Prov. Vialidad c/ Antonio Di Mateo y Rodolfo Marino Barros p/ Expropiación". Cita, emplaza diez días a demandados y|o herederos o interesados rasgo terreno ubicado en Carril Rodríguez Peña, Maipú; superf. total 3.000,62 mts.2, inscripto Registro Propiedad Raíz Mza. Nº 18057. fs. 549, Tº 81 "D" - Maipú, bajo apercibimiento ser representados Defensor Oficial. (Art. 22, inc. 3º) Dec. Ley 1447/75, Arts. 62 y 72 C.P.C.) - Oscar William Tello, Secretario. 19|11|F|27579|28|11

EDICTO. — Carlos I. Pavón C. rematará orden Juez Décimo Sexto Civil autos 39.684 "Fazzio Raúl Mario contra Pedro José Mezzenasco, Camb." uno Diciembre próximo 11 hs. Sin base, en calle Mitre esq. Montevideo (ex Archivo Judicial). Camión Dodge D.P. 800, modelo 1973, chapa M133199, Motor marca "Perkins". Identificación PA-6417373, carrocería marca Dodge Ident. 208F00437 F. carrocería madera, seis ruedas armadas, propiedad demandado Mezzenasco. Gravámenes: Parque Automotor Dción. Gral. Impositiva 1973-74 $ 2.472,10 gozando privilegio cobro y sujeto reajuste fecha pago. Una prenda favor Primo Meschini S. A. $ 123.194,40 fecha 11-5-1973. Embargos: autos 37.882 del 7º Civil Exhorto Tucumán en J: Paliza José Oscar y ots. contra Pedro Mezzenasco daños y perj." $ 120.000 autos 23.903, 3º de Instrucción Sec. 5, Exhorto en J: Juez del Crimen 4ª Nominación San Miguel de Tucumán solicita medida" $ 300.000 el de autos $ 1.200.000. Comprador depositará 10% seña 10% comisión efectivo, saldo aprobada subasta. Notifícase por presente, todo embargantes e interesados, no admitiéndose reclamos posterior. El vehículo se encuentra en funcionamiento y estado general que se encuentra. Informes Tribunal y Juan B. Justo 441, Mza. 26|11|C|845|28|11

EDICTO. — Caja de Seguro Mutual ley 1828 cita cinco (5) días beneficiarios Manuel Pantaleón Herrera Andrada para reclamos derechos seguro mutual. Antonio E. Schillagi, director gerente.

24|11|C|718|28|11

EDICTO. — Segundo Juzgado Civil San Rafael, secretaría 4, autos 16.826, cita interesados sucesión José Ladislao Quintana, audiencia 11 diciembre 1975, hora 8.30. - Elda I. Savoy, secretaria.

18|11|F|27362|27|11|A

EDICTO. — Juez Décimo Juzgado Civil, autos 8.830 "Guerrero González Carlos Humberto por título supletorio", hace saber a Serafina G. de Guerrero, Francisco o

EDICTO. — A herederos de Juan Nicolás Riquelme, cita Caja de Jubilaciones y Pensiones de Mendoza, reclamar derecho Pensionario, bajo apercibimiento legal, Expte. Nº 24834. - Dr. Pedro J. I. Sin, Asesor Letrado.

27|11|C|277|1|12

EDICTO. — Caja de Seguro Mutual ley 1828, cita cinco (5) días beneficiarios Octavio Barrera Soria para reclamos derechos seguro mutual. Antonio E. Schillagi, director gerente.

24|11|C|935|28|11

Francisca Gamboa y Mercedes C. de Bustos y|o sus sucesores, de ignorado domicilio, que se les corre traslado de la demanda con citación y emplazamiento por diez días, para que comparezcan, fijen domicilio y respondan, bajo apercibimiento de ley (arts. 21, 74, 75, 210, 212 y 214 C. P. C.). - Juan Carlos Calderón, secretario.

19|11|C|889|27|11|A

EDICTO. — Juez Segundo Juzgado Civil San Rafael, cita herederos y acreedores Fernanda Márquez de Moreno, audiencia cinco diciembre ocho y treinta. Autos 16.488. - ELDA I. SAVOY, secretaria. 1911|F|27467|1|12|A

EDICTO. — Segundo Juzgado Civil Tercera Circunscripción cita herederos y acreedores de Pedro Francisco Ivars. Comparendo: Diciembre tres, once y treinta. - Esc. Act. Pedro Josefina Messina, Secretario. 19|11|C|120|1|12|A

EDICTO. — Juez Trece Civil, cita herederos y acreedores de: Blanca Lilia Echevarrieta, comparendo diecinueve febrero próximo diez y treinta horas. Oscar Balmes, Secretario. 21|11|C|458|3|12|A

EDICTO. — Juez 14º Juzgado Civil, en autos Nº 86.230, hace saber a María Aurelia Pérez, de ignorado domicilio, que ha sido declarada rebelde a los efectos arts. 74 y 75 C. P. C., debiendo en lo sucesivo ser notificado conforme art. 66 mencionada disposición legal. Felipe A. de la Rosa G. Secretario.

21|11|C|443|27|11|A

EDICTO. — Juez Primer Juzgado Civil, cita y emplaza herederos y acreedores de Antonia Vitale, comparendo dos de diciembre próximo a las nueve horas. Expte. 118.761. Luis A. Benvenuto. Secretario.

21|11|C|685|1|12|A

ñEDICTO. — Juez Segundo Juzgado Civil cita

Los árbitros para la última fecha

BUENOS AIRES, 26 (Télam). — El Colegio de Arbitros de la AFA realizó esta noche el sorteo de los jueces que el viernes y domingo venideros controlarán los encuentros correspondientes a la 16ª. fecha —y última de la ronda clasificatoria— del campeonato Nacional de fútbol. Esta es la nómina:

Zona "A"

River Plate vs. All Boys: Roberto Goicoechea; Gimnasia y Esgrima (Mendoza) vs. Huracán: Juan Carlos Rodríguez; San Martín (Tucumán) vs. Estudiantes de la Plata: Roberto Malno; Vélez Sársfield vs. Ciclista Olímpico (Río Negro): Derval Parenti.

Zona "B"

Argentinos Júniors vs. Boca Juniors (en Huracán): Roberto Barreiro; San Lorenzo de Almagro vs. Juventud Alianza (San Juan) (viernes, a las 20.50, por TV): Claudio Busca; Gimnasia y Esgrima de la Plata vs. Atlético Tucumán: Arturo Ithurralde; Aldosivi (Mar del Plata) vs. Ferro Carril Oeste: Sergio García.

Zona "C"

Independiente vs. Unión de Santa Fe: Oscar Veiró; Belgrano (Córdoba) vs. Chacarita Juniors (viernes, a las 21): Jorge Romero; Gimnasia y Esgrima (Jujuy) vs. Jorge Newbery (Junín): Abel Gnecco; Rosario Central vs. Bánfield (a las 18): Raúl Loureiro.

Zona "D"

Colón de Santa Fe vs. Racing: Humberto Dellacasa; Atlanta vs. Talleres (Córdoba): Teodoro Nitti; Bartolomé Mitre (Misiones) vs. Juventud Antoniana (Salta) (en Chaco For Ever, Resistencia): Luis Machuca; Témperley vs. Newell's Old Boys: Alberto Ducatelli.

Prode: finaliza el domingo

BUENOS AIRES, 26 (Télam). — Con la realización de la última fecha del campeonato Nacional de fútbol, a jugarse el domingo próximo, correspondiente al concurso número 168, finalizarán, por este año, las apuestas del Prode.

La información fue suministrada esta noche por la Lotería de Beneficencia Nacional y Casinos.

Valiño: "Es una maniobra política"

BUENOS AIRES, 26. (Télam). — "Esto no es otra cosa que una maniobra política. Como debía reasumir el cargo de presidente la semana próxima —finalizado el período de licencia solicitado — buscaron cualquier argumento para sacarme de "escena" señaló ante la consulta de Télam, Osvaldo Valiño, presidente de San Lorenzo.

El lunes por la noche la C.D. de la entidad solicitó la suspensión provisional de Valiño y del vocal Leandro Rey, acusándolos de haber transgredido el reglamento del club en oportunidad de la venta del jugador José Ricardo Rodríguez al Atlético Madrileño, filial del Atlético Madrid, al no constar la operación en actas.

"El pase del mencionado jugador se había efectuado reglamentariamente. En AFA están todas las pruebas. Ocurrió que el chico tuvo dificultades, especialmente extrafutbolísticas. Los españoles desistieron de su contratación y lo devolvieron", agregó Valiño.

"Como indemnización por ello —prosiguió el presidente de San Lorenzo el club recibió 2.500 dólares".

"No transgredí ningún reglamento y no voy a parar hasta demostrarlo fehacientemente y desenmascarar a quienes me agraviaron gratuitamente", concluyó el titular de la entidad de Boedo.

Argentina perdió en vóley

ASUNCION, 26 (Télam). — Brasil venció a Argentina 15-6, 15-5, 15-1 en femeninos, mientras Paraguay debió esforzarse para superar a Chile, en masculino, 15-13, 5-15, 15-5, 15-7 al inaugurarse anoche en esta capital, el undécimo torneo sudamericano de vóleibol que clasificará a dos equipos de cada rama para los juegos olímpicos de Montreal.

Los brasileños registran como antecedente más fresco el título de subcampeones panamericanos. Por su parte Perú, aunque en menor medida en la rama femenina, conforma una de las formaciones más poderosas que se opondrá a las aspiraciones brasileñas.

La apertura de la jornada estará a cargo de los seleccionados femeninos de Perú, favoritos para el título, y Argentina, escuadra que cuenta con la preparación técnica de un entrenador sudcoreano.

Posteriormente se medirán los equipos masculinos de Chile y Argentina en un partido que puede resultar clave para ambas representaciones.

Otro encuentro en esta rama que concitará el interés de los aficionados locales es el que protagonizarán en masculino, Colombia y Paraguay, completándose la jornada con el partido Brasil-Chile en femenino.

Dazzán

BUENOS AIRES, 26 (NA). — El ciclista argentino Octavio Dazzán, que obtuviera, entre otros importantes títulos internacionales, una medalla de bronce en los VII Juegos Panamericanos disputados recientemente en México, declaró hoy que rechazó un ofrecimiento que le fuera formulado por un entrenador venezolano que viajó expresamente a nuestro país para contratarlo.

El joven ciclista quilmeño señaló que rechazó la propuesta porque quiere terminar el ciclo de enseñanza secundaria en el colegio al que concurre actualmente, está en cuarto año, y porque al cabo de esa meta pretende seguir compitiendo por la Argentina.

Ciclismo en el Sur el domingo

SAN RAFAEL. — El próximo domingo en el parque Mariano Moreno, de la Isla del Diamante, se disputará la segunda competencia ciclística, que organizara Pedal, contando con la fiscalización de la Asociación Sureña de Ciclismo, y que arrojará puntaje para el Campeonato Sureño de Resistencia.

El total del recorrido de la prueba es de 90 kilómetros. Los pedalistas deberán cubrir en 22 oportunidades el circuito asfáltico del mencionado parque.

La competencia tendrá su punto de partida frente al "parador" y comenzará a las 8, pudiendo intervenir ciclistas de primera a cuarta categorías, que posean la licencia que acuerda la Asociación Sureña.

Las inscripciones se recibirán el sábado, de 19 a 21 horas, en la sede del club organizador del evento, Pedal, que ubica en calle San Martín 322, de nuestra ciudad.

Mendoza, campeón argentino

Ayer se cumplieron 25 años de aquel triunfo

El autor del gol del triunfo en la final frente a Córdoba el 26 de noviembre de 1950. Es Medardo Sosa que desequilibró el marcador después de rematar bajo para batir al arquero Fumero.

Domingo Godoy, el eje delantero que tuvo la selección mendocina en el torneo ganado en 1950. El "Negro" de Godoy Cruz fue certero para encontrar la red adversaria y contribuyó con su juego a lograr el preciado título.

Lo que no pudo ser en las últimas dos décadas, intentándose una variada gama de preparaciones, utilizándose diferentes técnicos para conducir el equipo, empleándose en el plantel a jugadores que ya están en la historia de nuestro fútbol, todo esto no alcanzó para igualar la hazaña coronada el 26 de noviembre de 1950. Esa noche en la cancha de Gimnasia y Esgrima, el hincha mendocino pudo gritar ¡Somos campeones! En esa época quizás no había tanta necesidad de lograr ese título nacional, a pesar que entonces el torneo tenía otra categoría, se le otorgaba la importancia que realmente debe tener una competencia nacional a nivel de ligas. Fueron 25 años de intenciones, en la mayoría de los casos concretadas apoyadas en un trabajo conciente. Mendoza siempre era la postulante número uno para obtener el título. Llegar a la final era normal en nuestro elenco. Pero las frustraciones se sucedieron. El campeonato se acariciaba, se tocaba muy de cerca, pero finalmente solo la copa subcampeonato era la ganada. Nuestros verdugos se intercambiaban. A veces San Juan nos destrozó esperanzas, después Córdoba, Mar del Plata, Chaco y otras selecciones nos dejó con el eterno segundo lugar. Desde aquella selección dirigida por Tomás Goldsack, hasta la actual que conduce José Ufano, la Liga Mendocina de Fútbol se empeñó en recuperar el cetro. Los factores adversos tuvieron una continuidad dramática hasta el presente donde el aficionado parece haber quedado resignado a no tener más la Copa. El tiempo fue pasando y aquel campeonato de 1950 cada vez tuvo más trascendencia. Se había ganado —quizás no por la manera de haberse conquistado— un lugar sin precedentes en la historia del fútbol mendocino. Y la importancia de ese título cada vez tiene más valor por la seguidilla de frustraciones, por tomarse lo de 1950 ya como algo insuperable. Todos los años que fueron corriendo con resultados negativos fue agrandando la imagen del plantel campeón del 50.

Por eso la inmortalidad futbolística de Primo Palazzo, Rolando Bolognesi, Roberto Bustos, Gregorio Garín, Alberto Pacheco, Juan Bautista Rivas, Domingo Godoy, Medardo Sosa, Gregorio Doménica, Roger Mila, Alejandro Verdejo, Orlando Cipolla, Jesús Elso, Oscar Gaggino, Vicente Cosenza, Domingo Poletti, Luis Amaya, José Giarrizo, Rodolfo García y el técnico Tomás Goldsack. Una nómina que permanecerá definitivamente en el primer lugar de la historia del fútbol local.

Cena homenaje

Ayer se cumplieron las Bodas de Plata de la conquista de ese lauro. Mañana se alzarán las copas para brindar por ese título y por los hombres que la gestaron.

Entre la Peña de la Amistad Futbolística y la Liga Mendocina de Fútbol, se organizó la gran cena homenaje por los 25 años cumplidos de aquel certamen. En ese acto estarán la mayoría de los campeones junto a jugadores de la época de oro como "Pancho" Benegas, Francisco Lucena, Juan "Chileno" Ponce, Luis Bolognesi, Oscar Rosselot, Antonio Herrera, Paco Rodríguez, Chipre Rodríguez, Olivencia, "Tabaquillo" García, Pepe Martín y muchos más deportistas de antes y de ahora.

La reunión de honor será mañana, desde las 21.30, en las instalaciones del Club Gimnasia y Esgrima, en el Parque General San Martín.

Invitaciones

Los organizadores anunciaron que las invitaciones para los homenajeados deben retirarse hasta hoy en la sede de la Liga Mendocina de Fútbol, mientras que los interesados en concurrir a la cena deberán retirar sus tarjetas en Lavalle 95 y en Entre Ríos 193.

Automovilismo

Suspensión por 15 años a varios dirigentes

BUENOS AIRES, 26 (Télam). — Carlos García Remohi, Eduardo Ginés, Alberto Narcy, Jorge Esteller, Alberto Vassara y Rodolfo Rentería, ex integrantes de la comisión técnica de la Confederación Argentina del Automovilismo Deportivo (CADAD) fueron suspendidos por quince años para ejercer sus funciones.

Los miembros de ese cuerpo asesor y fiscalizador, que fueron destituidos hace dos semanas, habían renunciado a sus cargos al no respetarse el dictamen por ellos emitido, en el que aconsejaba al comité ejecutivo confirmar en las clasificaciones obtenidas en la prueba de Turismo Nacional, disputada el 13 de setiembre en Tucumán, a los volantes Juan Zampa (ganador), Rubén Daray (segundo) y Roberto Patti (cuarto).

Por el contrario, el cuerpo rector de la CADAD procedió a desclasificar a los nombrados, por lo que se proclamó ganador de la prueba a Luis Macri, seguido por Guillermo Alonso y Héctor Romero.

Ante esa determinación, los citados ex integrantes de la comisión técnica presentaron una nota en la que renunciaban a su cargos, pero ésta fue rechazada por el comité ejecutivo por "sus términos agraviantes, irresponsables e improcedentes" y se los destituyó de sus funciones, girándose los antecedentes a la comisión de penalidades de la CADAD, a instancias de la cual se les aplicó ahora una suspensión por quince años.

En otro orden de cosas, el comité ejecutivo de CADAD no autorizó la realización de las pruebas de Fórmulas Dos y Cuatro que estaban previstas para el domingo en el autodromo "17 de Octubre", por cuanto entiende que la entidad que tenía en su poder la fecha (Fórmula 2 Asociados), la cedió a un club no afiliado a la CADAD.

Racing venció a Quilmes en match amistoso

BUENOS AIRES, 26. (Télam). — Racing venció a Quilmes, por uno a cero, en el encuentro amistoso de fútbol que disputaron esta noche en cancha del segundo, programado por la entidad quilmeña dentro de los festejos que esta realizando con motivo del ascenso a primera división "A" recientemente obtenido.

El único tanto del encuentro fue señalado por Squeo, a los 15 minutos de la primera etapa, el cotejo se caracterizó por la intensidad de las acciones. Quilmes llevó la iniciativa la mayor parte del cotejo, pero la zaga racinguista defendió bien la ventaja mínima y pudo retirarse ganancioso.

SINTESIS

Gol en el primer tiempo: 15' Squeo (R).

Cambios: en el primer tiempo: 4' Pereyra por Britez (R), lesionado; en el complemento, Juárez por Kaliszuk (Q), Domínguez por Barreiro (R), Masip por Carranza (Q), O. López por Maimonis (Q), Ferreira por Fortunato (R) y Polo por Buzo (R).

Recaudación: no fue suministrada.

San Luis y Huracán hoy en San Rafael

SAN RAFAEL. — Esta noche (jueves) a las 21.30 en cancha de Pedal, se enfrentarán los primeros equipos de San Luis y Huracán, en partido correspondiente al torneo de los 4, de donde surgirá el representante sanrafaelino al próximo Regional.

Con este partido que sostendrán ambos escoltas del puntero, Villa Atuel, quedará concluida la tercera fecha, última de la primera rueda.

Con expectativa es aguardado este compromiso que deben asumir "auriazules" y "albos", que marcha expectantes en la tabla de posiciones, distanciados solamente a un punto de diferencia del conjunto villatuelino que encabeza la tabla del certamen. Todo lo cual hace pensar, que el cotejo tendrá un marco apropiado de público.

Campeonato Argentino

La Liga Sanrafaelina de Fútbol en su sesión de los martes, se decidió en favor de la cancha de Huracán, como escenario del cotejo que deben sostener los combinados de San Rafael y General Alvear, por el Campeonato Argentino de Fútbol, que dará comienzo a las 18.

Cabe recordar que en el primer enfrentamiento de estos seleccionados, se impuso General Alvear por 1 a 0.

El precio de las entradas que regirán para este partido son los siguientes: general $ 30, damas $ 10; tribuna especial, $ 20 y damas $ 10.

Pedro Norberto Palazzo, que el último domingo no asistiera a la citación de la Liga, para jugar frente a General Alvear, ha justificado su inasistencia mediante certificado médico, en el que consta que debe guardar reposo absoluto por el término de 7 días. Dicho certificado, tiene fecha del 17 del corriente. Todo lo cual hace pensar que reaparecerá en la selección en el próximo partido.

Protesta de El Porvenir

Nuevamente El Porvenir ha enviado a la Liga Sanrafaelina, una nota de protesta contra el Club Constitución, considerando indebida la inclusión del jugador Oscar Alberto Alvarez, en los dos compromisos en que Constitución enfrentó a El Porvenir. Cabe recordar que el Tribunal de Penas, ha enviado notas a las Ligas de Neuquén y Río Negro, para ver si el citado jugador pertenece a alguna de esas ligas. Una vez que obren en poder del mencionado cuerpo dichos antecedentes, procederá a fallar en torno de esas protestas de puntos, que también Cuadro Nacional hizo oportunamente.

HIPODROMO MENDOZA

Estas son las montas asignadas a los caballos que actuarán en la reunión del próximo domingo:

PRIMERA CARRERA — 1.200 Metros — A las 14.15

(En esta carrera se inicia la Primera Apuesta Triple de Combinadas).

Ult. Perf.	Nº	Competidor	Kg.	Jóckey
- - - -	1	DAGWOOD	57	R. Jara
U 2 5 0	2	TORIBIO	57	C. Jorquera
- - - -	3	VOLANTANOZO	57	A. González
3 5 2 3	4	ROSWELL	55	J. Aracena
5 3	5	GRAN CANTOR	54	R. Torres
3 U 0 0	6	REZA	54	G. Pizarro

SEGUNDA CARRERA — 1.500 Metros — A las 15.

(En esta carrera continúa la Primera Apuesta Triple de Combinadas).

Ult. Perf.	Nº	Competidor	Kg.	Jóckey
3 2 1 1	1	SIR ERNST	57	D. Reyes
5 4 2 2	2	SIR RALEIGH	57	J. Aracena
4 0 4 2	3	TAMBURIN	55	C. Gatto
1 5 6 5	4	BOOTS CARIBE	54	R. Espinosa
5 1 0 2	5	SISKIN	54	G. Pizarro
2 5 6 2	6	ADLER		Coria

TERCERA CARRERA — 1.400 Metros — A las 15.50

(En esta carrera finaliza la Primera Apuesta Triple de Combinadas).

(En esta carrera se jugará la Apuesta Acierte el Marcador)

Ult. Perf.	Nº	Competidor	Kg.	Jóckey
4 4 2 1	1	ALESEL	53	C. Jorquera
1 1 2	2	(ASTROJET	53	R. Jara
1 1 3 1	3	(HOME BALL	53	R. Espinosa
2 6 5 2	4	IMPROPERIO	53	J. Aracena
0 5 4 1	5	OVIKA	50	C. Coria
1 3 4 3	6	PIRRUY CUME	50	D. Reyes

CUARTA CARRERA — 1.100 Metros — A las 16.50

(En esta carrera se inicia la Segunda Apuesta Triple de Combinadas).

Ult. Perf.	Nº	Competidor	Kg.	Jóckey
6 4 3 2	1	BACANA	57	L. Salinas
U 5 4 3	2	BOOTS VANESSA	57	C. Jorquera
2 3 2 6	3	CAT'S PUSSY	57	M. Olmos
- - - -	4	GAMUZA	57	R. García
- - - -	5	SAINETESCA	57	A. González
0 5	6	(TOWANDA	57	L. Paredes
0 0 6 2	7	(NIT	55	C. Coria
- - - -	8	ZARATEÑA	57	J. Aracena

QUINTA CARRERA — 1.400 Metros — A las 17.40

(En esta carrera continúa la Segunda Apuesta Triple de Combinadas).

Ult. Perf.	Nº	Competidor	Kg.	Jóckey
3 2 2 5	1	ALBORGUE	56	A. González
1 4 2	2	CONTENTO BLUFF	56	R. Jara
3 2 1 4	3	DENDELION	56	C. Córdoba
1 3 3 3	4	IMPASIBLE	56	C. Coria
3 4 4 5	5	KARTER	56	G. Pizarro
2 1 2 U	6	PEGADO	56	C. Jorquera
2 1 4 6	7	REGOCIJO	56	J. Aracena
3 4 2 1	8	TITON	56	L. Salinas

SEXTA CARRERA — 1.100 Metros — A las 18.30

(En esta carrera finaliza la Segunda Apuesta Triple de Combinadas).

(En esta carrera se juega la Apuesta Doble de Combinadas Preferencial).

Ult. Perf.	Nº	Competidor	Kg.	Jóckey
U	1	BONADURA	56	G. Pizarro
0 U 4 3	2	BOQUITA	56	C. Coria
5	3	(BRUNILLA	56	D. Ponce
2 6	4	(REDMIL	56	L. Vescia
5 0 0	5	FEDERALISIMA	56	J. Salinas
6 2 4 2	6	LA PERINOLA	56	D. Reyes
- - - -	7	REÑACA	56	O. Cornejo
2 0 3 6	8	SAKARITANA	56	R. Gómez
6	9	SORTILEGIA	56	J. Aracena

SEPTIMA CARRERA — 1.300 Metros — A las 19.30

(En esta carrera finaliza a Apuesta Doble de Combinadas Preferencial).

Ult. Perf.	Nº	Competidor	Kg.	Jóckey
4 1 2 2	1	CLEMENTON	57	R. Jara
4 4 0 3	2	DIARIO	57	E. Giménez
- - - -	3	MILWAUKEE	57	A. González
3 6 3 1	4	RIANAL	57	J. Aracena
1 5 2 2	5	ESPERA CAN	55	J. Jiménez
6 1 5 4	6	JORJINO	55	J. Salinas
3 4 6 5	7	MUBILE	55	M. Barrion.
U 4 6 0	8	TOM KING	55	R. Torres
5 5 5 1	9	JEFA INDIA	54	E. Giménez
5 4 2 1	10	SAKARA	54	C. Coria

EXTRAORDINARIO REMATE JUDICIAL

Por AMERICO GIL YANZON y ANTONIO A. RUIZ VELA

MATRICULA Nº 47 — MATRICULA 87

BASE: 5.033.486,16 PESOS

Por disposición del Sr. Juez en lo Civil y Comercial de Séptima Nominación en Autos Nº 35877, caratulados "Banco de San Juan c/S.A. Industrial Sanjuanina S.A.I.S.A. Ejecución 809 Hipotecaria - Prendaria.

REMATAREMOS

El día 3 (tres) de diciembre del corriente año, a las 10 horas en nuestras oficinas de calle General Paz 281 Oeste, San Juan.

Un inmueble compuesto de dos fracciones de terreno, en un solo cuerpo, ubicado en calle Sargento Cabral Nº 701 - Desamparados, Capital zona "B", con una superficie total de 20.073 metros cuadrados con todo lo edificado, que conforma el más grande y conocido establecimiento Frigorífico de la Provincia de San Juan (F. SAISA)", conjuntamente con el inmueble se rematan las siguientes maquinarias:

Un compresor de amoniaco, "SINFA", Ind. Arg., 225.000 frigorías, Yacc. - Un compresor de amoniaco, "SINFA", Ind. Arg., 310.000 frigorías. - Un compresor de amoniaco "SKODA", Ind. Checos., 75 C.V. 1.450 R.P.M. - Un motor eléctrico "VSETIN", Ind. Checos., 75 C.V., 1.450 R.P.M. - Un condensador de amoniaco "BSJ", Ind. Arg., de caño negro de (dos) pulgadas montado en torre de hierro y cerr. en alum. - Un condensador de amoniaco "BSJ" Ind. Arg. con 1.400 m. de caño negro s/cos. 11/4", s/torre hierro y cerrado alum. - Un grupo hidroeléctrico "ALSALDE San Giorgio", Ind. Italiana, compuesto por turbina vertical tipo "Kaplán" a 333 R.P.M. - Un equipo de dos enfriadores de hielo "BSJ" Ind. Arg. 240.000 frigorías, con 560 metros de caño negro s/cos. de 11/4" con Colec. de 6" semi-inund.

Condiciones: 10 por ciento de seña y a cuenta de precio, saldo al aprobarse la subasta. Comisión martilleros Ley 3872 a cargo del comprador.

El Banco considerará las solicitudes de crédito que se le formulen para adquirir los bienes a subastar; para ello recurrir a gerencia comercial de dicha institución. Se aclara que el bien adeuda por impuestos rentas eximido hasta el año 1981, Municipalidad de la Capital de San Juan 29.940,06 pesos; O.S.N. 58.193,95 pesos y Departamento de Hidráulica.

Informes: en Oficina Asuntos Legales de B. de San Juan, Sría. del Juzgado - Rivadavia 114 Oeste - Altos y General Paz 281 Oeste - San Juan

27|11|29677|27|11

LICITACIONES

Ministerio de Bienestar Social
Secretaría de Estado de Vivienda y Urbanismo

PLAN ALBORADA

Fondo Nacional de la Vivienda
FO. NA. VI.
PROVINCIA DE MENDOZA
Ministerio de Bienestar Social
INSTITUTO PROVINCIAL DE LA VIVIENDA

Llámase a LICITACION PUBLICA para los Barrios que a continuación se detallan:

EXPEDIENTE: 1778-B-74

OBRA: Construcción 207 viviendas. Barrio GÜEMES, Dpto. San Martín, Provincia de Mendoza.
PRESUPUESTO OFICIAL: $ 77.782.599,19.
VALOR DEL PLIEGO: $ 1.000,00
LUGAR Y FECHA DE APERTURA: Instituto Provincial de la Vivienda - Emilio Civit 642 - Mendoza. El 29 de diciembre de 1975, a las 11 hs.

EXPEDIENTE: 2317-D-74

OBRA: Construcción 40 viviendas. Barrio MALARGÜE II, Dpto. Malargüe, Provincia de Mendoza.
PRESUPUESTO OFICIAL: $ 13.653.871,55.
VALOR DEL PLIEGO: $ 250,00
LUGAR Y FECHA DE APERTURA: Instituto Provincial de la Vivienda - Emilio Civit 642 - Mendoza - El 22 de diciembre de 1975 a las 10 hs.

EXPEDIENTE: 2314-D-74

OBRA: Construcción 25 viviendas. Barrio BOWEN II, Dpto. General Alvear, Provincia de Mendoza.
PRESUPUESTO OFICIAL: $ 7.045.617,31
VALOR DEL PLIEGO: $ 250,00
LUGAR Y FECHA DE APERTURA: Instituto Provincial de la Vivienda - Emilio Civit 642 - Mendoza - El 22 de diciembre de 1975 a las 12 hs.

VENTA DE PLIEGOS: En Instituto Provincial de la Vivienda; Emilio Civit 642, Mendoza y en la Casa de Mendoza en Buenos Aires, Callao 445 - Capital Federal.

24|11|F|28761|28|11

MINISTERIO DE ECONOMIA
CORPORACION DE EMPRESAS NACIONALES
YACIMIENTOS PETROLIFEROS FISCALES
ADMINISTRACION MENDOZA
LICITACION PUBLICA
AM. Nº 1.288

Reacondicionar y modernizar torres de precalentamiento y desaereación de agua para alimentación calderas de las centrales de vapor: 1-B, 2-B, 1-CP y 1-LC, Area Barrancas - Administración Mendoza.

APERTURA: Día 15 de Diciembre de 1975, a las 8.30 horas, en calle Salta 672 - Godoy Cruz, Mendoza.

VALOR DEL PLIEGO: $ 100,00.

19|11|F|14121|28|11|D

MINISTERIO DE ECONOMIA
CORPORACION EMPRESAS NACIONALES
YACIMIENTOS PETROLIFEROS FISCALES
ADMINISTRACION MENDOZA
Licitación Pública
AM. Nº 1.289

CONSTRUCCION DE 5 (CINCO) CASILLAS METALICAS MONTADAS SOBRE CHASIS RODANTE, DESTINADAS PARA EL USO DEL PERSONAL DE MANTENIMIENTO DE PERFORACION.

APERTURA: Día 16 de diciembre de 1975, a las 11 horas, en calle Salta 672, Godoy Cruz, Mendoza.

VALOR DEL PLIEGO: $ 100.-

24|11|F|28741|3|12

MINISTERIO DE ECONOMIA
Corporación de Empresas Nacionales
YACIMIENTOS PETROLIFEROS FISCALES
Destilería Luján de Cuyo
LICITACION PUBLICA
Nº 70 - 207

Llámase a licitación pública para la: REPARACION CILINDRO DE COMPRESOR.

Apertura: 18 de diciembre de 1975, a las 9 hs., en Y. P. F., Destilería Luján de Cuyo.

Pliegos: Administración Destilería Luján de Cuyo (Compras y Contrataciones), en días hábiles de lunes a viernes, de 8 a 12 horas.

Valor del pliego: Doscientos pesos ($ 200,00).

27|11|F|29337|6|12

MINISTERIO DE ECONOMIA
Corporación de Empresas Nacionales
YACIMIENTOS PETROLIFEROS FISCALES
Destilería Luján de Cuyo
COMPULSA DE PRECIOS
Nº 73

Prorrógase la Compulsa de Precios para la: ADQUISICION DE REPUESTOS PARA BOMBAS - EQUIPOS MOTOBOMBAS PORTATILES Y EQUIPO ELECTROBOMBA.

Nueva fecha de apertura: 12 de diciembre de 1975, a las 8.30 hs., en Y. P. F., Destilería Luján de Cuyo.

27|11|F|29336|27|11

MINISTERIO DE ECONOMIA
Secretaría de Estado de Transporte y Obras Públicas
DIRECCION NACIONAL DE VIALIDAD

LICITACION PUBLICA Nº 4/75 del 4º Distrito, para la construcción de galpones metálicos para reparación de equipos pesados con instalación eléctrica y artefactos de iluminación, $ 679.112,50. Depósito de garantía: $ 6.791,12. Precio del pliego: $ 90,00. Plazo de obra: 266 días calendario. Presentación propuestas: 16 de diciembre de 1975, a las 11 horas, en la sede del 4º Distrito, sita en Belgrano y Pedro Molina, Mendoza, donde pueden consultar o comprar pliegos en el horario de 6.30 a 13.30

27|11|F|29398|28|11

Ministerio de Economía
SECRETARIA DE ESTADO DE TRANSPORTE Y OBRAS PUBLICAS
Dirección Nacional de Vialidad

Licitación pública Nº 3/75 del 4º Distrito, Mendoza, para el arriendo de **vivienda con living comedor, dos dormitorios, baño, cocina, habitación de servicio, baño de servicio y lavadero**, para agente de la repartición, que deberá estar ubicada dentro de la planta urbana de la ciudad de Mendoza, Godoy Cruz, Guaymallén o Las Heras. Estimándose por el término de 18 meses un importe de $ 108.000,00.

Presentación de las propuestas: 10 de diciembre de 1975, a las 11 horas, en la sede del 4º Distrito, sita en Belgrano y Pedro Molina, Mendoza, a donde podrán concurrir los interesados a retirar los pliegos de 6.30 a 13.30 horas.

26|11|F|29288|27|11

BANCO DE MENDOZA
LICITACION Nº 106/75-298
Adquisición 100.000 Formularios Continuos para Liquidación de Efectos Negociados - Fórmula 382

Apertura: 22 de diciembre de 1975, a las 11 horas.

Pliegos e informes: Dpto. de Compras y Licitaciones, Gutiérrez 51, subsuelo, Mendoza.

Valor de la carpeta: $ 150. (Pesos ciento cincuenta).

26,11,F,29302,28|11

MINISTERIO DE ECONOMIA
CORPORACION DE EMPRESAS NACIONALES
YACIMIENTOS PETROLIFEROS FISCALES
LICITACION PUBLICA
AM. Nº 1.290

Transporte y manipuleo de productos varios embolsados y envasados en tambores, desde fábricas, proveedores, molinos, zona industrial a todo lugar que Y.P.F. indique.

APERTURA: Día 17 de Diciembre de 1975, a las 11 horas, en calle Salta 672 Godoy Cruz - Mza.

VALOR DEL PLIEGO: $ 100.00.

25|11|F|14085|5|12|D

MINISTERIO DE ECONOMIA
CORPORACION DE EMPRESAS NACIONALES
YACIMIENTOS PETROLIFEROS FISCALES
DESTILERIA LUJAN DE CUYO
Licitación Pública
70 - Nº 206

Llámase a Licitación Pública para la ADQUISICION DE SELLOS MECANICOS Y REPUESTOS PARA LOS MISMOS

APERTURA: 17 de diciembre de 1975, a las 9 horas, en YPF Destilería Luján de Cuyo.

PLIEGOS: Administración Destilería Luján de Cuyo (Compras y Contrataciones), en días hábiles de lunes a viernes de 8 a 12 horas.

VALOR DEL PLIEGO: VENTE PESOS ($ 20,00). 24|11|F|28751|3|12

MINISTERIO DE ECONOMIA
Corporación de Empresas Nacionales
YACIMIENTOS PETROLIFEROS FISCALES
Destilería Luján de Cuyo
LICITACION PUBLICA
Nº 70-205

Llámase a licitación pública para la ADQUISICION DE ANILINA AZUL Y ROJA

Apertura: 12 de diciembre de 1975, a las 9 horas, en YPF, Destilería Luján de Cuyo.

Pliegos: Administración Destilería Luján de Cuyo (Compras y Contrataciones), en días hábiles de lunes a viernes, de 8 a 12 horas.

Valor del pliego: Veinte pesos ($ 20,00). 21|11|F|28215|30|11

RASTROJEROS USADOS GARANTIDOS

RASTROJERO DIESEL 75
RASTROJERO DIESEL 74
RASTROJERO DIESEL 73
RASTROJERO DIESEL 72
RASTROJERO DIESEL 71
RASTROJERO DIESEL 70

PARTE CONTADO Y SALDO CON INTERES BANCARIO
DESCUENTO ESPECIAL POR PAGO TOTAL CONTADO

quinto meschini s.a.
JOSE F. MORENO 1038 MENDOZA
TEL. 241149-246685

6|11|F|27|11|A

Central Fotográfica
DISTRIBUIDORES
MATERIAL FOTOGRAFICO
—EN SU NUEVO LOCAL—
SAN JUAN 1392
TELEFONO 218283 - MENDOZA

BANCO DE MENDOZA
LICITACION Nº 107/75-299
Impresión 80.000 Formularios Continuos "Extractos de Cuentas Corrientes" para uso de Sucursal Buenos Aires

Apertura: 19 de diciembre de 1975, a las 11 horas.

Pliegos e informes: Dpto. de Compras y Licitaciones, Gutiérrez 51, subsuelo, Mendoza.

Valor de la carpeta: $ 150 (Pesos ciento cincuenta).

26|11|F|29305|28|11

PRESIDENCIA DE LA NACION
Comisión Nacional de Energía Atómica

Llámase a licitación pública Nº 11/75, Expediente MP/fm- 775/75. Cde.: 121 para la provisión de chapas, barras y caños de acero inoxidable. Apertura: 9 de diciembre de 1975 a las 11 hs. Solicitar pliego a División Fábrica Malargüe. Casilla de Correo Nº 13. Malargüe, Mendoza, de lunes a viernes de 6 a 18 horas, sin cargo.

26|11|F|29249|28|11

BANCO DE MENDOZA
LICITACION Nº 101/75-293
Provisión y Colocación Carteles Frontales Suc. Eugenio Bustos - San Carlos - Mendoza

Llámase a licitación para la provisión y colocación de 2 carteles frontales con destino a nuestra sucursal Eugenio Bustos, del Banco de Mendoza.

Apertura: 16 de diciembre de 1975, a las 11 horas.

Pliegos e informes: Dpto. de Compras y Licitaciones, Gutiérrez 51 subsuelo, Mendoza.

Valor de la carpeta: $ 200 (Pesos doscientos).

CORREO ARGENTINO Mendoza
Franqueo a Pagar
Concesión Nº 228
Tarifa Reducida
Concesión Nº 47/Dto. 8º

LOS ANDES

MENDOZA — Jueves 27 de Noviembre de 1975 — Año XCIV — Núm. 31.111

En Pacífico

Comienza hoy un certamen de vóley

Hoy, organizado por el club Social y Deportivo "Gral. San Martín" dará comienzo el torneo de vóleibol masculino denominado "Aniversario", con la participación del club Ferro Carril Oeste de Capital Federal y los equipos mendocinos Regatas, Municipalidad de Maipú, Y.P.F. y la entidad de calle Perú.

El programa de la fecha inaugural será el siguiente: 21, Regatas vs. Municipalidad de Maipú, y a las 22, San Martín vs Y.P.F.

El resto del certamen comprende los siguientes partidos: viernes 21, San Martín vs. Municipalidad de Maipú; sábado, 11, Ferro C. Oeste vs. Regatas; 17, Y.P.F. vs. Ferro C. Oeste y a las 18, San Martín vs. Regatas y el domingo, por la mañana, 10, Regatas vs. Y.P.F.; 11, Ferro C. Oeste, y Municipalidad de Maipú, y por la tarde, 17, Municipalidad de Maipú vs. Y.P.F. y a las 18, Ferro C. Oeste vs. San Martín.

Previo a la iniciación de cada fecha, se realizarán partidos amistosos de vóleibol femenino, entre equipos locales y la entidad organizadora. Todos los encuentros se disputarán en cancha del club San Martín.

Fútbol de veteranos en Atlético San Martín

Independiente Rivadavia con un equipo homogéneo y con buen estado atlético superó a San Carlos de Chapanay por 2 a 0, clasificándose ganador de la Sección "B", en el torneo de fútbol "Reencuentro" de veteranos, realizado en el estadio de Atlético San Martín. El partido fue de trámite intenso, donde los autores se prodigaron al máximo dejando lo mejor de sí. Desde el comienzo, los azules fueron dominadores de la franja central. San Carlos pese al leve dominio de aquéllos, intentaron realizar avances peligrosos, pero les faltó claridad en los remates. Y por su parte Agustín y Carlos Merlos marcaron con exactitud al "Arbolito" López que encontró dificultad en desplazarse. Morón —buen valor— de los "Blancos" era el único que intentó poner orden en la línea de nexos. El último cuarto de hora en proyecciones ofensivas, los perdedores aspiraron a equilibrar el catejo, pero no encontraron eco en sus atacantes. Pese al esfuerzo "Azul", no pudieron concretar goles en la primera etapa. En el complemento, Independiente fue imponiendo su ritmo hasta lograr a los 17 y 34 minutos, sendos goles, el primero por mediación de Schanz con un buen remate de cabeza y el segundo su autor Dávila se introdujo en el área y batió a Manzanares con un potente tiro de derecha.

Se llegó al final con un justo triunfador que ahora deberá cotejar fuerzas con San Martín, ganador de la zona "A" y con el de la "C", cuya incógnita se develara el día de mañana.

En el preliminar Gimnasia y Esgrima que debía medir fuerzas con Boca de Bermejo, sorpresivamente no presentó su equipo, por lo tanto Boca ganó puntos.

Ultima fecha

Mañana viernes, se disputará la última fecha de la zona "C" con los siguientes encuentros: a las 21, Gutiérrez vs. Lavalle y a las 22.45 lo harán Andes Talleres y Godoy Cruz.

Automovilismo

Scordo, Cantú y Poggio, junto con un grupo de colaboradores, durante los ensayos realizados en el autódromo "Gral. San Martín" con vistas al festival "tuerca" de TN y Zonal Cuyano del domingo.

Gran expectativa por la carrera del domingo

El próximo domingo, a partir de las 15, en el autódromo "General San Martín", se disputará la competencia automovilística premio "Fosforito Fernández - Argentina 78", organizado por el Automóvil Club Mendoza.

Las pruebas tendrán puntajes para el campeonato argentino de Turismo Nacional en la clase "B" y "C", y en la "A", para el Zonal Cuyano. Cabe consignar que la categoría 'C' ya tiene el flamante campeón argentino, el sanjuanino Ricardo Zunino, que con su cupe Fiat 125 logró adjudicarse recientemente el Gran Premio. Todo esto hace suponer que los representantes del Peugeot, Carlos Garro y Francisco "Paco" Mayorga, busquen por todos los medios la revancha, en un circuito dotado de todas las posibilidades para presenciar un gran espectáculo.

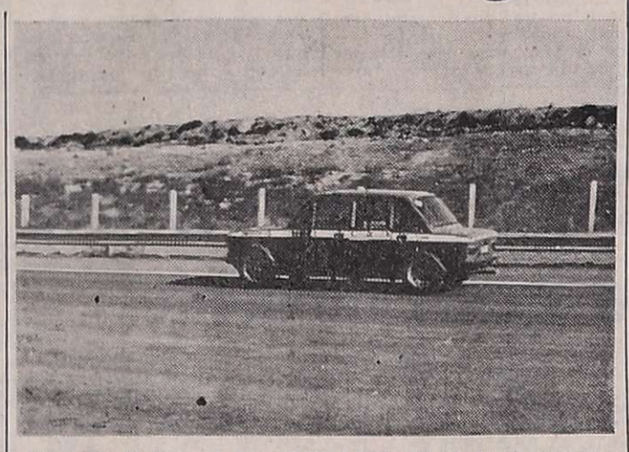

Norberto H. Perera, con el Fiat 128, Nº 39, durante uno de los pasajes de las pruebas en el circuito.

A parte de los nombrados estarán presentes otros excelentes volantes como son Néstor Jesús García Veiga, Esteban Fernandino, Carlos Juárez, Osvaldo López y el mendocino Scordo.

En la clase "B", donde el cetro de campeón argentino, aún no tiene dueño, estaran los mas firmes aspirantes al mismo de acuerdo al puntaje reunido por Rubén Daray y el rosarino Juan Pablo Zampo, los dos con Fiat 125. Aquí tendrán que trabajar duramente porque los otros pilotos, entre ellos los mendocinos Poggio, Patti y Manzano, no le perderán pisada y tratarán cruzar primero la bandera a cuadro.

Estacionamientos

Los mismos serán dispuestos en los lugares habituales, y para llegar, habrán indicadores, personal de la entidad organizadora y personal policial, que colaborarán para agilizar el desplazamiento de los vehículos. Además informaron que lo obtenido en la playa que da sobre el acceso "C", será destinado a la Comisión Cooperadora de la Escuela 142 "Merceditas de San Martín", ubicada en la cercanía del autódromo.

Accesos al autódromo

Con la finalidad de lograr una mayor comodidad al público, se ha dispuesto un servicio especial de ómnibus para reforzar el tránsito regular de la línea 15. Los micros partirán de la plaza Independencia (Mitre y Espejo) y desde los caballitos de Marly.

Festival deportivo a beneficio

El próximo domingo habrá un festival deportivo a total beneficio de las entidades periescolares de la escuela Nº 140 "Gustavo Martínez Zuviría", de Las Heras.

A las 10 jugarán alumnos de 6º y 7º grado un partido de hándbol y, a las 11, se enfrentarán en un cotejo amistoso los primeros equipos de básquetbol masculino de los clubes Atenas y Anzorena.

Pedal le ganó a Villa Atuel

Pedal se impuso por 1 a 0 frente al puntero del "Torneo de los 4", Villa Atuel en el cotejo apertura de la tercera fecha del mencionado certamen.

El único gol del partido fue conquistado a los 30 minutos del segundo tiempo por Darío Hernando.

La recaudación ascendió a $ 84.000.

Temporada de pileta en Murialdo

El club Leonardo Murialdo informó que el próximo domingo, a partir de las 11, quedará inaugurada la temporada de pileta en la entidad.

Con ese motivo, los socios plenos deberán solicitar información sobre la revisación médica en la secretaría del club.

El plantel del seleccionado juvenil mendocino de básquetbol masculino durante uno de sus últimos entrenamientos.

Viajó a Rosario la Selección Juvenil

Ayer, a las 16, desde la terminal de ómnibus, viajó rumbo a Rosario el seleccionado juvenil de básquetbol masculino, que participará en el campeonato argentino a iniciarse mañana en aquella ciudad.

LOS ANDES estuvo en la partida de los noveles jugadores. Pudo advertirse el alto grado de confianza que reinaba en la delegación. Nuestro primer entrevistado fue el director tecnico Humberto Carra, quien con la amabilidad que lo caracteriza, nos dijo: "Viajamos en perfectas condiciones físicas y anímicas. Hace varios meses que estamos trabajando intensamente. Pienso que los pibes dejarán todo lo que tienen en el rectángulo, para el caso de que si no se sale campeón, traigamos a Mendoza una digna colocación. De esto estoy seguro, porque sinceramente hemos logrado un grupo humano excelente. Sólo tenemos que lamentar una ausencia importante, la de Vicente Pellegrino, quien no pudo ser de la partida por razones de estudio". A su lado los jugadores Hugo Villanueva y Roberto Brioude fueron coincidentes con los conceptos del técnico, y agregaron: "Estamos bien preparado y ojalá podamos traer el título a nuestra provincia. La zona que nos tocó con Tucumán y Río Negro se puede ganar sin dificultades".

Recordemos que el campeonato se divide en 6 zonas, 5 de tres equipos y una de cuatro, donde se clasifican los dos primeros por zona. Luego los 12 quintetos juegan en dos zonas de 6, donde los dos primeros competirán por el título argentino.

La nómina completa de los que viajaron es la siguiente: delegado: Pedro Lucero; director técnico: Humberto Carra; preparador físico: Lito Cersocimo; árbitro: Juan Molinelli y los jugadores: Roberto Brioude, Hugo Villanueva, Adrián Díaz, Hugo Tobares, Juan Carlos Belda, Rubén Ramírez, Héctor Frisón, Jorge Uzair, Héctor Zuin y Jorge Lupo. En cuanto a Mariano Gordín y Néstor Soria, posiblemente viajarán mañana para integrarse a la selección.

Doble descenso para 1976 se propiciará

En su última sesión, el consejo directivo resolvió aprobar un proyecto sobre la reestructuración de los torneos oficiales. Este proyecto será considerado en una asamblea general extraordinaria el 15 de diciembre próximo, a partir de las 21.30. El texto completo del proyecto referido es el siguiente:

"Art. 1º) Al finalizar los torneos oficiales de primera "A" y "B", de los años 1976 y 1977, descenderán dos equipos que obtengan la menor cantidad de puntos en dichos años, manteniéndose el ascenso de un solo equipo en iguales temporadas, para llegar en 1978 al número de diez equipos.

Art. 2º) Reimplántase a partir de 1978, el descenso de equipos de primera división "A" a primera división "B", sobre la base del promedio de puntos obtenidos en temporadas sucesivas: a) anualmente descenderá de primera "A" a primera "B", el equipo que obtenga el menor promedio, tomando para establecer el mismo, el número de puntos que hubiera obtenido en tres temporadas consecutivas en primera "A", incluida la del año del concurso, divididos por el número de partidos jugados en los respectivos torneos; b) para los clubes que por su reciente ascenso no llenaren las tres temporadas que se indican, el puntaje obtenido se dividirá por el número de partidos jugados en primera "A".

Art. 3º) A partir de 1978, el torneo oficial de primera "A" se disputará a tres ruedas, con la participación de diez equipos. El equipo ganador de la segunda rueda del torneo, será el que participará en el campeonato Regional del año siguiente al del concurso en disputa, y el que obtenga el título de campeón irá siempre al campeonato Nacional de cada año como plaza fija.

Art. 4º) En el caso de que el equipo clasificado campeón haya también ganado la segunda rueda del torneo, irá al campeonato Regional el subcampeón de dicho torneo oficial de 1978 y sucesivos.

Art. 5º) Para determinar qué equipos participarán del torneo Regional en los años 1976 y 1977, se realizará como hasta ahora el torneo reducido. El campeón del torneo será siempre plaza fija para intervenir en el campeonato Nacional.

Art. 6º) A partir de 1976, los cuatro primeros equipos clasificados a la finalización del torneo de primera "A", participarán en el campeonato Provincial del mismo año.

Art. 7º) La iniciación del torneo oficial de la primera "A" se establece el tercer domingo del mes de marzo de cada año.

Art. 8º) El cierre del libro de pases se producirá tanto para los clubes de primera "A", como los de la "B", indefectiblemente el 15 de mayo de cada año, a las 21.

Art. 9º) Queda prohibido a los clubes afiliados la transferencia de jugadores con anterioridad a las cuatro últimas fechas de los torneos superiores, sea por pase interligas e internacionales, con excepción de aquellos jugadores que sean cedidos para integrar los equipos representativos de la Liga Mendocina en los torneos Regionales o Nacional, los que podrán seguir actuando en sus respectivas instituciones hasta la iniciación de los certámenes indicados precedentemente".

El seleccionado de fútbol juega hoy en Alvear

Esta noche, a partir de las 21.30, se presentará en General Alvear el seleccionado mendocino de fútbol, donde enfrentará al primer equipo del club Pacífico de aquella ciudad.

El plantel seleccionado que viajará es el siguiente: Tamagnone, Garín, Gramari, Marlia, Cattáneo, Bayón, Sartirana, Maryllack, Signorelli, Mosconi, Juan Carlos Ibáñez, Fernández, Solorza, Suárez, Eusebio Ibáñez, Molina, Hita y Elvira. Director técnico: José Ufano; preparador físico: Hugo Pereyra; médico: doctor Lorenzo Di Marco; masajista: Amado Astorga y utilero: Mario Payeres.

La partida será desde calle Garibaldi 83, a las 13.45.

Farmacias de turno en la región de Cuyo

PROVINCIA DE MENDOZA

Capital. — Hasta las 24: "Roland", 9 de Julio 1636, tel. 216477; "Ceriotto", Córdoba 395, tel. 257567; "Colón", Colón y Belgrano, tel. 244168; 248508. Día y noche: "Avenida", Garibaldi 3, tel. 244456 y 245402; "Natal", Olascoaga 2799, tel. 218118; "Pasteur", San Martín 2292, tel. 217656.

Policlínico Fleming. - Teléfonos: 241810 y 245792.
Hospital Central. - Teléfonos: 240063 y 245287.
Hospital Emilio Civit. - Teléfonos 250000 y 216320.
Hospital Ferroviario. - Teléfono: 252600.
Hospital El Carmen. - Teléfonos: 220279 y 220803.
Servicio Sacerdotal Nocturno. - De 21.30 a 6.30 Tel. 255654.
División Bomberos. - Teléfono: 244888.
Comando Radioeléctrico de la Policía. - Teléfono: 244444.

Godoy Cruz. — Hasta las 24: "Chester", San Martín 2066, tel. 291230; "Del Oeste", Derqui 194, tel. 221601; "La Purísima", J. V. González 775, tel. 225008. Día y noche: "Americana", San Martín Sur 19, tel. 221316; "París", Pellegrini 1247, tel. 290556; "Virtudes", Paso de los Andes 356, tel. 221483.
Las Heras. — Hasta las 24: "Pati", Burgos 155, tel. 251343; "El Plumerillo", Independencia y Chacabuco; Día y noche: "Paz", San Martín 602, tel. 251616.
Guaymallén. — Hasta las 24: "Belgrano", Godoy Cruz 1204, San José, tel. 260209; "Muria", Remedios Escalada 1377, Dorrego; "Pedro Molina", Pedro Molina 311, tel. 256021, Pedro Molina; "Guaymallén", Bandera de los Andes 4184., Villa Nueva, tel. 260632. Día y noche: "Litvin", Adolfo Calle 1052, tel. 241004, Dorrego; "Santa Teresita", Godoy Cruz 2451, San José, tel. 261453; "Rodeo", Carril Nacional 6699, Rodeo de la Cruz, tel. 17.
San Martín. — Hasta las 24: "Libertad", Balcarce 333, tel. 21510. Día y noche: "Del Carmen", 9 de Julio 475, tel. 21096.
Luján. — Día y noche: "Rodríguez", San Martín 400, tel. 980741 y 980708.
Maipú. — Día y noche: "Rauck", San Martín 402, tel. 922424.
General Gutiérrez. — Hasta las 24: "Berra", Ozamis 471, tel. 872605. Día y noche: "Seguí", Maza 213, tel. 972305.
Junín. — Día y noche: "Del Pueblo", Mitre 234, tel. 8.
Rivadavia. — Día y noche: "Mendoza", San Isidro 559, tel. 42313.
La Paz. — Día y noche: "Las Chacritas", Belgrano y 25 de Mayo, tel. 36.
Tupungato. — Día y noche: "San José", Belgrano 598, tel. 4.
Villa Atuel. — Día y noche: "Tonn".
Santa Rosa. — Día y noche: "Santa Rosa", Ruta 7 sin número, tel. 27.
Las Catitas. — Día y noche: "San Andrés", Ruta 7 s|n.; "Las Catitas", Avda. Eulalia Calderón s|n.
La Dormida. — Día y noche: "La Ruta", Ruta 7 sin número; "Del Pueblo", Remo Falciani s|n. Tel. 22.
La Consulta. — Día y noche: "Luarca", San Martín 242, tel. 11.
San Rafael. — Día y noche: "Central", Pellegrini 26, tel. 24450 y 22313; "Terminal", Coronel Suárez 120, tel. 21461.
General Alvear. — Día y noche: "San Martín", Alvear Este 398, tel. 2911.
Malargüe. — Día y noche: "San Antonio", San Martín 530, tel. 47.

PROVINCIA DE SAN JUAN

Capital. — Hasta las 24: "Navarro", Ramón Franco 2638; "La Fraternal", Mendoza 143, Norte, tel. 25305; "Suiza", Boulevard Sarmiento 580; "Independencia", Jujuy 197, Sur, tel. 25555. Día y noche: "Trinidad", Mendoza 1302, Sur, tel. 26113; "San Miguel", Ceresetto y San Miguel; "Del Mercado", B. Luna 24 Norte; "Central", General Acha y Avda. San Martín, tel. 22589.
Pocito. — Toda la noche: "De Luján", ingeniero N. Zalazar s|n. tel. 69.
Caucete. — Toda la noche: "Avenida".
25 de Mayo. — Toda la noche: "Balmaceda".
Jáchal. — Toda la noche: "El Cóndor".
Albardón. — Toda la noche: "Albardón".

PROVINCIA DE SAN LUIS

Capital. — Toda la noche: "La Facultad", Junín 858; "San Martín", San Martín 500, tel. 2031; "Avenida", Pedernera 1247, tel. 3440; "Suárez", Estado de Israel 2185.
Ciudad de Mercedes. — Toda la noche: "Lavalle", Pedernera 500, tel. 2388; "Barrio Pringles", H. Yrigoyen y Suipacha, tel. 1471; "Sarmiento", San Martín 1667, tel. 1709.

GUIA DEPORTIVA

Aniversario

El club de Pesca Deportivo "General San Martín", celebrará mañana el 25º Aniversario de su fundación. Con tal motivo hará servir una cena de camaradería en las instalaciones del club Alemán, donde se distinguirán a los primeros socios vitalicios y se procederá a la elección y coronación de la reina de la entidad.

Básquetbol

Continuará esta noche el campeonato oficial de básquetbol de primera "B". Jugarán: Sayanca vs. P. Molina; Y.P.F. vs. O.S.N.; Dorrego vs. Olimpia; Murialdo vs. Cultural; Luján vs. Boca y A.M.S.A. Las primeras darán comienzo a las 21.45, y las reservas a las 20.45.

—Proseguirá hoy el campeonato de basquetbol de veteranos "Pedro Jalil". Jugarán: 21, Vialidad vs. Dochap y a las 22.15, San José vs. Y.P.F.

Bochas

Hoy continuará el campeonato tercetos de bochas, organizado por la Asociación Mendocina de ese deporte. Se jugará en las divisiones cuarta y quinta, a partir de las 20.45.

Ciclismo

Organizado por el club Fray Luis Beltrán del Barrio Espejo se disputará el domingo la competencia ciclística "Vuelta del Ocho", para corredores libres. La partida está prevista para las 8.

Fútbol

La Federación Mendocina de Fútbol Amateur realizará mañana, a las 21.30, en el local de la Liga Lasherina una importante reunión, con la finalidad de ultimar detalles del próximo campeonato provincial.

Vóleibol

Continuará hoy el campeonato oficial de vóleibol juvenil y cadetes. Jugarán en cancha de Santo Tomás; 18.15, cadetes masculino, Santo Tomás vs. Municipalidad de Maipú, y a las 19, juvenil masculino, Santo Tomás vs. O.S.N.

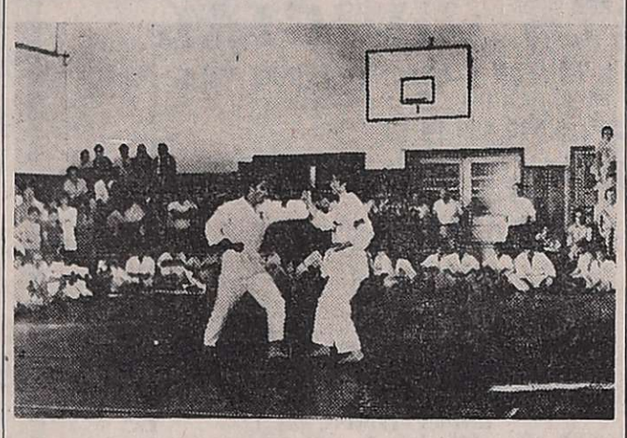

Durante una de las demostraciones.

Karate en Alvear

SAN RAFAEL. — General Alvear resultó ganador del segundo torneo Zonal de Karate - Do Goyukai. El importante evento tuvo lugar en el gimnasio de la escuela Normal con la participación de academias de General Alvear, Villa Atuel y San Rafael, que se encuentran bajo la dirección del profesor Tsukasa Kishimoto 4º Dan y de su hijo Sin Kishimoto 2º, ambos cinturones negros de la Federación Nacional del Japón.

Esta fiesta deportiva contó con la participación de alrededor de 100 karatekas que actuaron dentro de una estricta disciplina y según los ritos orientales. Tuvo notoria adhesión de público, el que premió con aplausos a los participantes.

Hubo discursos de apertura, y el comienzo contó con la previa formación, saludo, meditación y gimnasia preparatoria con exhibición por parte de alumnas de General Alvear de las katas 0-1 y 2 que sorprendió por la nota simpática y novedad que se presentó y dio un nuevo matiz a este evento, mientras que los menores demostraron una perfecta coordinación física-mental.

El torneo contó de dos partes. En la primera de ellas de demostración y competencia en 9 katas, que constó de alrededor de 315 movimientos sincronizados, simultando ataque y defensa, que requieren un amplio conocimiento y concentración. En segundo lugar, Kumite-combate, en 1º, 2º, 3º y 4º formas, realizadas en parejas; kumite - libre combate libre, en el cual cada deportista queda librado a su propia destreza. También hubo demostración de Tameshivara, que consiste en romper diversos objetos y elementos en cuatro formas diferentes, y de Nague, que es trabajo sobre colchoneta y en el cual se muestran tomas y golpes de ataque y defensa.

Fue ganador de este torneo, la academia de General Alvear, que reunió 143 puntos, en segundo termino se ubicó San Rafael con 138 y finalmente Villa Atuel con 116 puntos.

Fuera de programa, el profesor Kishimoto realizó exhibiciones de gimnasia rítmica, en tanto que Orlando Castro 1º Dan, hizo demostraciones respiratorias en sus distintos tipos.

Concluyendo el evento, hubo una cena, oportunidad en que se procedió a la entrega de premios, dentro de un marco de grata camaradería.

CAMBIADORES WINCO

CAMBER LA CASA DEL TOCADISCO
RIOJA 1354 - Tel. 216215

Huracán llegaría mañana

Gimnasia y Esgrima ya tiene montado el espectáculo futbolístico del próximo domingo en Independiente Rivadavia. Ese día, por la última fecha del campeonato Nacional, recibirá a Huracán de Parque Patricios, en un partido decisivo para la clasificación de la zona "A".

El plantel también está listo para el gran encuentro. Ayer hubo una intensa práctica de preparación física a cargo del profesor Aníbal Juliá y de fútbol dirigida por el técnico Pedro Pablo Sará.

En su totalidad estuvieron presentes los jugadores, incluidos Martín Rico, Ibrahim Hallar, Oscar Palavecino y Héctor Alfredo Letanú que se reintegraron al plantel.

No hay lesionados y hoy el señor Sará anunciará —esta tarde— la formación titular que enfrentará a Huracán. Se informó extraoficialmente que saldría el mismo equipo que jugó contra Estudiantes el viernes pasado en La Plata.

Con respecto al arribo de la delegación de Huracán, se informó en Gimnasia a través del señor Otelo Frecentese, encargado de prensa, que como esta vez la A.F.A. no interviene en el viaje de los visitantes no se conoce el día ni la hora del arribo. Huracán se presentó anoche en la ciudad de Córdoba y por esa causa se desconoce cuándo vendrá a Mendoza. Se dijo extraoficialmente que los hombres de Delem permanecerán hoy descansando en Córdoba y mañana viajarían a nuestra provincia.

Los precios

Para el partido del domingo regirán los siguientes precios de localidades: general, 50 pesos; menores, 20 pesos; adicional a platea numerada, 250 pesos.

Las puertas y boleterías se habilitarán el próximo domingo a las 12.30.

Gimnasia y Esgrima informó que el personal afectado a tareas el día del partido tendrá que concurrir a las 12 al club Independiente Rivadavia.

Preliminares

Previamente a la realización del partido Gimnasia-Huracán, habrá dos encuentros preliminares. A las 13.30 actuarán dos equipos de baby fútbol de Gimnasia y Esgrima y a las 14.45, en quinta división, jugarán amistosamente Gimnasia y Esgrima y Huracán de San Rafael.

Formuló una aclaración Samuel Kolton

El presidente del club Atlético Gimnasia y Esgrima, señor Samuel Kolton, se puso en contacto ayer con LOS ANDES y solicitó la publicación de la siguiente aclaración con motivo de versiones aparecidas en otro medio de difusión. Expresó que "en ningún momento ha existido un ofrecimiento de un premio especial por parte de Estudiantes ni de su director técnico, Carlos Bilardo, para el plantel del "Lobo" si le ganan a Huracán, hecho que por supuesto ningún jugador de su club aceptaría". Acotó en nombre del plantel que "también desmentían terminantemente tal versión que compromete la ética y el prestigio de todos" y finalmente aseguró que "el equipo de Gimnasia se brindará por entero frente a Huracán como lo ha hecho siempre, en todas las confrontaciones deportivas, sin necesidad de supuestos incentivos de nadie".

En otro orden de cosas, el señor Kolton, también quiso aclarar que "sobre la situación de los jugadores Rico y Hallar, a préstamo en Gimnasia hasta fin de año, todavía no hay absolutamente nada en cuanto a su adquisición. Es inexacto que yo haya pagado los 100 millones que afirma esa publicación. Aún pertenecen a Huracán".

Guaymallén y Capital el 3 en fútbol

Con motivo de la instalación de la primera Municipalidad de la Ciudad de Mendoza, hace 107 años, se han preparado varios actos deportivos en conmemoración de esa fecha.

Se jugarán partidos de fútbol, básquetbol, vóleibol y bochas. El torneo comenzará el miércoles 3 de diciembre con el partido de fútbol entre la comuna de Guaymallén vs. comuna de Capital.

Este encuentro se disputará en la cancha de Gimnasia, a partir de las 18.

Asamblea en el Peumayén Rugby Club

Peumayén Rugby Club convocó a asamblea general ordinaria para el próximo domingo, a las 11. Se hará en el local de la Sociedad Española de Luján, en Colombres y Bustamante, de ese departamento.

El orden del día es el siguiente: 1º) designación de dos socios para firmar el acta; 2º) lectura de memoria y balance; 3º) lectura de las nuevas listas para conducir el club; 4º) elección de las nuevas autoridades y 5º) otros puntos a tratar.

L.I.M.C.E.C.
LIGA MENDOCINA DE LUCHA CONTRA EL CANCER
El Cáncer es curable, consulte a tiempo
INSTITUTO DE ONCOLOGIA
MONTECASEROS 1020, CDAD. Tel. 44591

Programa de Radio y TV

Ofrecemos a continuación los programas de acuerdo con el detalle que nos han suministrado las respectivas radios y teleemisoras.

Canal 7 - Mendoza

12.15 Carta de ajuste con música selecta.
12.25 Apertura y santoral.
12.30 Magila Gorila.
13.00 Noticiero 7, primera edición.
13.30 Antes de la historia.
13.35 Matiné, primera sección: "Nacida para el mal", con Joan Fontaine, Robert Ryan y Zachary Scott.
15.30 Matinée, segunda sección: "El perseguido" con Dirk Bogarde, Kay Walsh, Elizabeth Sellars.
17.00 Alguna vez, algún día.
17.30 Buenas tardes, mucho gusto.
19.00 Juguetín, juguetón.
19.30 Tía Peluca y yo.
20.30 Noticiero 7, segunda edición.
21.00 Ultimo programa del ciclo: "Los 6 grandes de la T.V. mundial", con el espectacular de Burt Bacharach.
22.30 Los novatos.
23.30 Crisis mundial.

VINOS GARGANTINI
SIEMPRE BUENOS SIEMPRE IGUALES

0.30 Palabras para recordar. Secretario Medios de Comunicaciones.

EL PLACER DE VIVIR

Canal 9 - Mendoza

12.30 Noticiero en directo.
13.30 La hora de Andrés.
14.45 Cine para la familia: "La búsqueda", con Montgomery Cliff.
16.00 Ben Casey.
17.00 Otra vez ayer.
17.30 Maverick.
18.30 Este es mi mundo.
19.00 King Kong.
19.30 Angel del espacio.
20.00 Alguien por quien vivir.
21.00 Noticiero nueve.
22.00 Patrulla juvenil.
23.00 Juan del Sur.

LRA 6 y LRA 34 Radio Nacional Mendoza

6.35 Por los senderos de la patria.
7.15 Por los senderos de la patria.
7.45 Voces para el tango.
8.05 Notas y música para Ud.
9.05 Variedades musicales.
9.30 Boletín cultural.
9.35 Variedades musicales.
10.15 Estampa ciudadana.
10.30 Selecciones panamericanas.
11.05 Perspectiva internacional.
11.35 El cofre de las melodías.
12.05 Folklore en Nacional.
13.15 Pequeñas joyas de la música.
13.30 Boletín Gobierno de Mendoza.
13.35 Concierto de la tarde.
14.30 Música para todos.
15.05 Selección típica.
15.30 Periódico oral docente.
15.45 Mundo infantil.
16.05 El libro leído para usted.
16.20 Danzas argentinas.
16.30 América, su música y su canto.
16.40 Una luz en el camino.
17.15 Concierto de la tarde.
18.05 Tango y folklore.
18.30 Boletín cultural.
18.35 Ruta musical.
19.05 Efemérides musical.
19.30 Servicio social internacional.
19.35 Melodías.
20.05 Solistas y conjuntos argentinos.
20.30 Escuela Superior de Música (UNC).
21.15 Suite.
21.30 Recital de canto.
22.05 Concierto nocturno.
23.05 Simplemente para... recordar.
23.40 Oraciones siglo veinte.
24.00 Exigencia.
1.00 Voces de la patria grande.
2.05 Notas y música.
3.05 Folklore en Nacional.
4.05 Exitos populares.
4.35 Tangos.
5.35 Ritmos de América.

VINOS GARGANTINI
SIEMPRE BUENOS SIEMPRE IGUALES